

# 5. Sector externo

- 5.1 RESERVAS INTERNACIONALES**  
Reservas internacionales del Banco de la República
- 5.2 BALANZA CAMBIARIA**  
Balanza cambiaria  
Ingresos por bienes, servicios y transferencias  
Pagos por importaciones de bienes  
Egresos por servicios y transferencias  
Movimientos de capital  
Reintegros por exportación de bienes según sectores económicos
- 5.3 CONVENIOS**  
Convenios de crédito recíproco
- 5.4 BALANZA DE PAGOS**  
Balanza de pagos
- 5.5 COMERCIO EXTERIOR**  
Registros de exportaciones e importaciones  
Exportaciones por secciones del arancel  
Importaciones por secciones del arancel  
Importaciones según uso o destino económico  
Comercio exterior y balanza comercial por zonas geoeconómicas
- 5.6 DEUDA EXTERNA**  
Deuda externa pública y privada  
Deuda pública externa de mediano y largo plazo. Movimiento durante el período  
Deuda pública externa de mediano y largo plazo. Saldos vigentes según prestatarios  
Deuda pública externa de mediano y largo plazo. Saldos vigentes según prestatarios  
Deuda pública externa de mediano y largo plazo. Según prestatarios y prestamistas  
Saldo vigente de la deuda privada externa, según actividades económicas.  
Saldo vigente de la deuda privada externa, según zonas geoeconómicas de procedencia  
Saldo vigente de la deuda privada externa, según clasificación legislativa
- 5.7 INVERSION EXTRANJERA**  
Saldo de los registros de inversión extranjera en Colombia, según países de procedencia y actividades económicas
- 5.8 TASA DE CAMBIO**  
Cotización diaria del dólar de los Estados Unidos  
Tasa de cambio representativa del mercado  
Tasas de cambio promedio semanal y montos transados de compra de divisas y certificados de cambio  
Índice de la tasa de cambio real del peso colombiano  
Tasas de cambio promedio de monedas extranjeras
- 5.9 PRINCIPALES TASAS DE INTERES EN EL EXTERIOR**  
Prime Rate, Libor y Treasury Bills  
Tasas de interés de euromonedas  
Tasas de interés de los certificados de depósitos y depósitos a término para las principales monedas

## 5. 1. 1 Reservas internacionales del Banco de la República

(Millones de dólares)

| Período   | Reservas netas (1) | Reservas brutas |               |                               |                             |               |             |                               | Pasivos a corto y mediano plazo (4) |           |
|-----------|--------------------|-----------------|---------------|-------------------------------|-----------------------------|---------------|-------------|-------------------------------|-------------------------------------|-----------|
|           |                    | Total brutas    | Oro monetario | Fondo Monetario Internacional | Derechos especiales de giro | Pesos Andinos | Inversiones | Convenios internacionales (2) |                                     | Otros (3) |
| 1988      | 3.809,9            | 3.851,7         | 467,9         | 0,0                           | 128,7                       | 20,0          | 3.057,4     | 0,0                           | 177,7                               | 41,8      |
| 1989      | 3.866,9            | 4.001,0         | 249,0         | 0,0                           | 128,7                       | 20,0          | 3.427,1     | 0,0                           | 176,2                               | 134,1     |
| 1990      | 4.501,2            | 4.594,9         | 247,9         | 0,0                           | 128,7                       | 20,0          | 4.004,4     | 0,0                           | 193,9                               | 93,7      |
| 1991      | 6.420,2            | 6.499,9         | 323,9         | 0,0                           | 128,7                       | 20,0          | 5.814,2     | 0,0                           | 213,1                               | 79,7      |
| 1992      | 7.713,2            | 7.728,0         | 172,1         | 0,0                           | 47,9                        | 20,0          | 7.186,0     | 0,0                           | 302,0                               | 14,8      |
| 1993      | 7.869,1            | 7.932,4         | 118,5         | 0,0                           | 158,1                       | 20,0          | 7.284,6     | 0,0                           | 351,2                               | 63,3      |
| 1993 Ene. | 7.955,9            | 7.971,4         | 167,6         | 0,0                           | 134,2                       | 20,0          | 7.276,1     | 0,0                           | 373,5                               | 15,5      |
| 1993 Feb. | 7.997,7            | 8.007,8         | 152,1         | 0,0                           | 133,7                       | 20,0          | 7.382,0     | 0,0                           | 320,0                               | 10,1      |
| 1993 Mar. | 8.001,8            | 8.027,5         | 167,0         | 0,0                           | 157,0                       | 20,0          | 7.362,0     | 0,0                           | 321,5                               | 25,7      |
| 1994 Ene. | 7.989,4            | 8.038,7         | 127,5         | 0,0                           | 158,1                       | 20,0          | 7.355,8     | 0,0                           | 377,3                               | 49,3      |
| 1994 Feb. | 8.081,2            | 8.141,1         | 118,0         | 0,0                           | 158,5                       | 20,0          | 7.530,3     | 0,0                           | 314,3                               | 59,9      |
| 1994 Mar. | 8.130,7            | 8.193,0         | 105,1         | 0,0                           | 158,5                       | 20,0          | 7.575,9     | 0,0                           | 333,5                               | 62,3      |

(1) Reservas brutas menos pasivos externos de corto y mediano plazo. (2) De compensación y de crédito recíproco. (3) Incluye remesas en tránsito, efectivo en caja, depósitos a la vista y Fondo Andino de Reservas. (4) Incluye aportes por pagar al Banco de Desarrollo del Caribe y al BID, saldos negativos de Convenios Internacionales y Bancos del Exterior. A partir de diciembre de 1993, los pasivos en moneda extranjera del Banco de la República con la Tesorería y otras entidades del sector público y financiero se clasifican como pasivos de corto plazo. Fuente: Banco de la República, Departamento de Reservas Internacionales.

## 5. 2. 1 Balanza cambiaria

(Millones de dólares)

| Período        | Ingresos     |            |               |                    |                      |                            | Egresos        |              |             |               |                            |                | Otros ingresos y egresos netos (4) | Causación, valuación y provisión (5) |
|----------------|--------------|------------|---------------|--------------------|----------------------|----------------------------|----------------|--------------|-------------|---------------|----------------------------|----------------|------------------------------------|--------------------------------------|
|                | Corrientes   |            |               |                    |                      |                            | Corrientes     |              |             |               |                            |                |                                    |                                      |
|                | Total        | Subtotal   | Exportaciones | Compras de oro (1) | Capital petróleo (2) | Servicios y transferencias | De capital (3) | Total        | Subtotal    | Importaciones | Servicios y transferencias | De capital (3) |                                    |                                      |
| 1988           | 7.625,1      | 5.910,3    | 3.840,8       | 412,7              | 153,8                | 1.503,0                    | 1.714,8        | 7.093,7      | 5.521,8     | 3.525,9       | 1.995,9                    | 1.571,9        | (195,8)                            | --                                   |
| 1989           | 8.078,3      | 6.487,8    | 4.274,2       | 364,8              | 184,1                | 1.864,7                    | 1.590,5        | 7.794,0      | 5.824,7     | 3.818,8       | 2.005,8                    | 1.969,3        | (134,9)                            | --                                   |
| 1990           | 8.299,3      | 6.957,9    | 4.620,0       | 374,4              | 247,6                | 1.715,9                    | 1.341,4        | 7.651,0      | 5.778,8     | 3.753,6       | 2.025,2                    | 1.872,2        | (57,3)                             | --                                   |
| 1991           | 11.190,6     | 8.903,4    | 5.492,8       | 408,7              | 197,0                | 2.804,9                    | 2.287,2        | 8.993,6      | 6.573,8     | 4.429,3       | 2.144,5                    | 2.419,7        | (292,1)                            | --                                   |
| 1992 (p)       | 11.524,6     | 8.584,7    | 4.940,6       | 363,5              | 101,5                | 3.179,1                    | 2.939,9        | 10.242,0     | 7.904,3     | 5.715,7       | 2.188,6                    | 2.337,7        | 0,0                                | (54,4)                               |
| 1993 (p)       | 11.772,6 (6) | 8.096,8(6) | 4.238,1       | 314,5              | 484,6                | 3.059,6                    | 3.675,9 (6)    | 11.889,0 (6) | 9.320,1 (6) | 7.062,2       | 2.257,9 (6)                | 2.568,9 (6)    | 318,4                              | 2,5 (7)                              |
| 1993 Mar.      | 1.450,9      | 1.073,0    | 705,3         | 57,3               | 9,1                  | 301,3                      | 377,9          | 1.642,0      | 1.261,8     | 937,0         | 324,8                      | 380,3          | 255,0                              | 134,0                                |
| Hasta mar.     | 2.539,4      | 1.706,2    | 1.003,9       | 82,0               | 92,4                 | 527,9                      | 833,2          | 2.663,6      | 2.071,4     | 1.543,3       | 528,1                      | 592,1          | 255,0                              | 168,6                                |
| 1994 Mar. (p)  | 1.195,6 (6)  | 752,0(6)   | 350,9         | 27,3               | 80,4                 | 293,4                      | 443,6 (6)      | 1.143,5 (6)  | 892,3 (6)   | 689,0         | 203,4 (6)                  | 251,1(6)       | 0,0                                | -0,2                                 |
| Hasta mar. (p) | 3.342,0      | 1.988,0    | 922,4         | 91,6               | 246,8                | 727,2                      | 1.354,0        | 3.160,2      | 2.527,4     | 1.961,5       | 565,8                      | 632,8          | 0,0                                | 79,0                                 |

(p) Provisional. (1) Neta de ventas para usos industriales. (2) Compra de divisas a empresas petroleras extranjeras. (3) Suma de las partidas correspondientes a préstamos, inversiones y demás transacciones que afectan las reservas internacionales, véase cuadro 5.2.5. (4) Hasta 1991, corresponde al movimiento neto de las partidas de reembolsos anticipados y Operaciones Especiales de Financiamiento, las cuales se involucraron en la Cuenta de Capital desde 1992. En 1993, incluye ingresos netos por US\$ 255,0 millones correspondientes a liquidación de la C.E.C., y US\$ 83,4 millones por causaciones y valuaciones del portafolio de reservas, que al finalizar el año se incorporan a las reservas de caja. (5) A partir de diciembre de 1992 incluye las provisiones por saldos de convenios de crédito recíproco pendientes de pago y por depósitos de reservas en entidades intervenidas. A partir de enero de 1993, incluye además ajustes por causaciones y valuaciones, es decir, los rendimientos de reservas causados pero no recibidos; las primas amortizadas de inversiones; el cambio de las Reservas por fluctuaciones en las cotizaciones del oro y las divisas que componen el portafolio. (6) A partir del mes de diciembre de 1993, las operaciones cambiarias de la Tesorería y otras entidades del sector público y financiero, se reclasificaron como pasivos del Banco de la República, los cuales hacen parte de la cuenta de capital. (7) Corresponde al cambio en las provisiones durante 1993, ya que como se explicó en la nota (4), el valor de las causaciones y valuaciones se reversa al final del período contable. Fuente: Banco de la República, Departamento de Reservas Internacionales.

## 5. 2. 2 Ingresos por bienes, servicios y transferencias

(Millones de dólares)

| Período        | Total   | Bienes    |         |        |             |          |                 | Servicios y transferencias |               |         |                                  |           |
|----------------|---------|-----------|---------|--------|-------------|----------|-----------------|----------------------------|---------------|---------|----------------------------------|-----------|
|                |         | Sub-total | Café    | Carbón | Ferrocarril | Petróleo | Otros productos | Sub-total                  | Intereses (1) | Turismo | Transferencias e Ingr. pers. (2) | Otros (3) |
| 1988           | 5.343,8 | 3.840,8   | 1.463,9 | 303,2  | 130,1       | 162,1    | 1.781,5         | 1.503,0                    | 126,6         | 139,0   | 1.007,6                          | 229,8     |
| 1989           | 5.938,9 | 4.274,2   | 1.357,5 | 455,5  | 237,0       | 187,7    | 2.036,5         | 1.864,7                    | 245,2         | 136,8   | 1.121,2                          | 161,5     |
| 1990           | 6.335,9 | 4.620,0   | 1.409,6 | 493,4  | 100,6       | 241,0    | 2.375,4         | 1.715,9                    | 295,0         | 139,3   | 1.090,1                          | 191,5     |
| 1991           | 8.297,7 | 5.492,8   | 1.325,4 | 571,7  | 183,1       | 217,1    | 3.195,4         | 2.804,9                    | 330,5         | 366,2   | 1.798,8                          | 309,6     |
| 1992           | 8.119,6 | 4.940,6   | 1.255,0 | 314,8  | 118,6       | 45,1     | 3.207,3         | 3.179,0                    | 449,3         | 797,4   | 1.358,4                          | 574,0     |
| 1993 (p)       | 7.297,7 | 4.238,1   | 834,7   | 129,7  | 49,8        | 2,0      | 3.221,9         | 3.059,6                    | 529,4         | 736,9   | 1.159,3                          | 634,1     |
| 1993 Mar.      | 1.006,7 | 705,3     | 214,8   | 26,2   | 16,7        | 0,3      | 447,2           | 301,3                      | 14,4          | 83,9    | 166,5                            | 36,5      |
| Hasta mar.     | 1.531,8 | 1.003,9   | 234,8   | 35,7   | 16,7        | 0,4      | 716,3           | 527,9                      | 43,3          | 148,3   | 228,4                            | 107,8     |
| 1994 Mar. (p)  | 644,3   | 350,9     | 24,4    | 11,0   | 0,0         | 0,0      | 315,5           | 293,4                      | 27,9          | 66,9    | 58,2                             | 140,4     |
| Hasta mar. (p) | 1.649,6 | 922,4     | 93,7    | 28,2   | 0,0         | 0,2      | 800,4           | 727,2                      | 66,3          | 183,7   | 178,8                            | 298,4     |

(p): Provisional. (1) Corresponde al rendimiento de las reservas. A partir de enero de 1993, también incluye las utilidades por compraventa de divisas y oro, cambio que para efectos de comparación se toma en cuenta desde 1992. (2) A partir de enero de 1993 algunas partidas de este rubro se reclasificaron en el renglón "Operaciones Especiales" de la Cuenta de Capital. Para efectos de comparación, tales cambios se contemplan desde 1992. (3) Incluye ingresos por los siguientes conceptos: fletes portuarios y de aeropuerto, pasajes, viajeros especiales, estudiantes, oficiales y consulares, utilidades y dividendos, marcas, patentes, regalías, intereses, comisiones, garantías, laborales y otros servicios. Fuente: Banco de la República, Departamento de Reservas Internacionales.

## 5. 2. 3 Pagos por importaciones de bienes (1)

(Millones de dólares)

| Período        | Total   |
|----------------|---------|
| 1988           | 3.524,7 |
| 1989           | 3.818,8 |
| 1990           | 3.753,6 |
| 1991           | 4.429,3 |
| 1992 (p)       | 5.715,7 |
| 1993 (p)       | 7.062,2 |
| 1993 Mar.      | 937,0   |
| Hasta mar.     | 1.543,3 |
| 1994 Mar. (p)  | 689,0   |
| Hasta mar. (p) | 1.961,5 |

(p): Provisional. (1) La Resolución 21 de 1993 simplificó para los intermediarios del mercado cambiario los requisitos de información, razón por la cual ya no es posible desagregar las importaciones en sus diferentes modalidades de pago. Fuente: Banco de la República, Departamento de Reservas Internacionales.

## 5. 2. 4 Egresos por servicios y transferencias

(Millones de dólares)

| Período        | Total       | Intereses y comisiones |               |               |                           | Fletes | Utilidades y dividendos | Otros (2) |
|----------------|-------------|------------------------|---------------|---------------|---------------------------|--------|-------------------------|-----------|
|                |             | Subtotal               | Deuda privada | Deuda pública | Banco de la República (1) |        |                         |           |
| 1988           | 1.995,9     | 1.176,9                | 254,9         | 836,9         | 85,1                      | 211,5  | 103,8                   | 503,7     |
| 1989           | 2.005,8     | 1.269,1                | 268,5         | 938,9         | 61,7                      | 168,9  | 138,8                   | 429,0     |
| 1990           | 2.025,2     | 1.259,9                | 243,0         | 936,7         | 80,2                      | 162,7  | 128,7                   | 473,9     |
| 1991           | 2.144,5     | 1.286,1                | 208,1         | 983,8         | 94,2                      | 191,7  | 131,2                   | 535,5     |
| 1992 (p)       | 2.188,6     | 1.137,5                | 155,8         | 851,7         | 130,0                     | 150,9  | 187,9                   | 681,2     |
| 1993 (p)       | 2.257,9 (3) | 598,4 (3)              | 188,0         | 174,1 (3)     | 236,3                     | 230,9  | 230,1                   | 1.198,5   |
| 1993 Mar.      | 324,8       | 175,3                  | 5,7           | 151,2         | 18,4                      | 30,2   | 58,0                    | 61,2      |
| Hasta Mar.     | 528,1       | 229,2                  | 30,9          | 170,5         | 27,8                      | 49,0   | 68,3                    | 181,6     |
| 1994 Mar. (p)  | 203,4       | 56,2                   | 14,9          | 39,1          | 2,2                       | 28,8   | 34,7                    | 83,9      |
| Hasta mar. (p) | 565,8 (3)   | 104,1 (3)              | 55,0          | 33,8 (3)      | 15,5                      | 70,8   | 64,2                    | 326,7     |

(p): Provisional. (1) A partir de enero de 1993, contiene las pérdidas por compraventa de divisas y oro, cambio que para efectos de comparación se toma en cuenta desde 1992. (2) Incluye los siguientes conceptos: portuarios y de aeropuerto, turismo, estudiantes, técnicos, personales; marcas, patentes y regalías; otros servicios y otras transferencias. A partir de enero de 1993, algunas partidas de este rubro se reclasifican en el renglón "Operaciones Especiales" de la Cuenta de Capital. Para efectos de comparación, tales cambios se contemplan desde 1991. (3) A partir de diciembre de 1993, excluye los pagos de intereses de deuda externa por parte de la Tesorería, los cuales se clasificaron como pasivos de corto plazo del Banco de la República. Este ajuste se hizo para el mes y para el acumulado anual. Fuente: Banco de la República, Departamento de Reservas Internacionales.

## 5. 2. 5 Movimientos de capital (1)

(Millones de dólares)

| Período        | Ingresos    |                |           |                 |           |                |                       |               |           |                            |
|----------------|-------------|----------------|-----------|-----------------|-----------|----------------|-----------------------|---------------|-----------|----------------------------|
|                | Total       | Sector privado |           |                 |           | Sector oficial | Banco de la República | Pesos andinos | Otros (4) | Operaciones especiales (5) |
|                |             | Subtotal       | Préstamos | Inversiones (2) | Otros (3) |                |                       |               |           |                            |
| 1988           | 1.714,8     | 63,3           | 13,7      | 49,4            | 0,2       | 1.583,6        | 67,9                  | 0,0           | 0,0       | --                         |
| 1989           | 1.590,5     | 116,9          | 17,2      | 99,5            | 0,2       | 1.298,1        | 175,5                 | 0,0           | 0,0       | --                         |
| 1990           | 1.341,4     | 158,4          | 45,6      | 112,8           | 0,0       | 1.055,4        | 127,6                 | 0,0           | 0,0       | --                         |
| 1991           | 2.287,2     | 574,8          | 77,8      | 440,3           | 56,7      | 1.398,8        | 315,6                 | 0,0           | 0,0       | --                         |
| 1992 (p)       | 2.939,9     | 1.287,2        | 508,3     | 743,9           | 34,9      | 1.047,0        | 157,6                 | --            | --        | 448,2                      |
| 1993 (p)       | 3.675,9 (6) | 1.863,8        | 1.017,1   | 807,9           | 38,6      | 471,3 (6)      | 753,5 (6)             | 0,0           | 0,0       | 587,3 (6)                  |
| 1993 Mar.      | 377,9       | -8,3           | -73,1     | 65,6            | -0,8      | 41,9           | 45,7                  |               |           | 298,5                      |
| Hasta mar.     | 833,2       | 228,8          | 63,3      | 161,6           | 3,9       | 55,0           | 75,5                  |               |           | 474,0                      |
| 1994 Mar. (p)  | 443,6       | 366,2          | 265,8     | 96,7            | 3,7       | 17,5           | 40,0                  |               |           | 19,8                       |
| Hasta mar. (p) | 1.354,0 (6) | 875,9          | 580,3     | 278,1           | 17,6      | 47,8 (6)       | 168,4 (6)             |               |           | 261,9 (6)                  |

(p): Provisional. (1) Compra y venta de divisas en el Banco de la República por transacciones de capital. (2) Inversión extranjera. (3) Repatriación de capitales, inversión colombiana en el exterior. (4) Asignación de DEG y otros movimientos de divisas. (5) Registra el movimiento neto de divisas de fondos rotatorios, cuentas corrientes en el exterior, variación en posición propia y las operaciones de cobertura. (6) A partir de diciembre de 1993, las operaciones cambiarias de la Tesorería y otras entidades del sector público y financiero, se reclasificaron como pasivos de corto plazo del Banco de la República. Fuente: Banco de la República, Departamento de Reservas Internacionales.

## 5. 2. 5 Movimientos de capital (1) (conclusión)

(Millones de dólares)

| Período        | Egresos     |                |           |                 |           |                |                       |               |           |                            |
|----------------|-------------|----------------|-----------|-----------------|-----------|----------------|-----------------------|---------------|-----------|----------------------------|
|                | Total       | Sector privado |           |                 |           | Sector oficial | Banco de la República | Pesos andinos | Otros (4) | Operaciones especiales (5) |
|                |             | Subtotal       | Préstamos | Inversiones (2) | Otros (3) |                |                       |               |           |                            |
| 1988           | 1.571,9     | 99,6           | 84,0      | 9,4             | 6,2       | 1.414,2        | 48,7                  | 0,0           | 9,4       | --                         |
| 1989           | 1.989,3     | 231,9          | 198,8     | 20,0            | 15,3      | 1.579,7        | 45,2                  | 0,0           | 112,5     | --                         |
| 1990           | 1.872,2     | 186,2          | 165,0     | 6,7             | 14,5      | 1.458,3        | 136,0                 | 0,0           | 91,7      | --                         |
| 1991           | 2.419,7     | 325,5          | 268,5     | 9,8             | 47,2      | 1.726,9        | 294,7                 | 0,0           | 72,1      | --                         |
| 1992 (p)       | 2.337,7     | 531,6          | 465,1     | 24,5            | 42,0      | 1.580,5        | 225,6                 |               |           | 0,0                        |
| 1993 (p)       | 2.568,9 (6) | 788,3          | 513,1     | 85,4            | 189,7     | 732,5 (6)      | 1.048,1 (6)           | 0,0           | 0,0       | 0,0 (6)                    |
| 1993 Mar.      | 380,3       | 49,1           | 26,3      | -4,9            | 27,7      | 263,6          | 67,5                  |               |           | 0,0                        |
| Hasta mar.     | 592,1       | 139,4          | 74,3      | 14,0            | 51,1      | 362,8          | 90,0                  |               |           | 0,0                        |
| 1994 Mar. (p)  | 251,1       | 165,5          | 78,2      | 11,0            | 76,4      | 36,9           | 48,7                  |               |           | 0,0                        |
| Hasta mar. (p) | 632,8 (6)   | 405,5          | 188,7     | 64,0            | 152,7     | 106,4 (6)      | 120,9 (6)             |               |           | 0,0 (6)                    |

(p): Provisional. (1) Compra y venta de divisas en el Banco de la República por transacciones de capital. (2) Inversiones extranjeras distintas de la industria del petróleo (reembolsos). (3) Inversiones colombianas en el exterior. (4) Aportes a organismos internacionales, operaciones swaps y otros movimientos de divisas. (5) Registra el movimiento neto de cuentas corrientes en el exterior, variación en posición propia, y las operaciones de cobertura. Para efectos de comparación, tales cambios se contemplan desde 1992. (6) A partir de diciembre de 1993, las operaciones cambiarias, la Tesorería y otras entidades del sector público y financiero se clasificaron como pasivos del Banco de la República. Fuente: Banco de la República, Departamento de Reservas Internacionales.

## 5. 2. 6 Reintegros por exportación de bienes según sectores económicos

(Millones de dólares)

|                                      | 1990    | 1991    | Diciembre |       | Hasta diciembre |         |
|--------------------------------------|---------|---------|-----------|-------|-----------------|---------|
|                                      |         |         | 1991      | 1992  | 1991            | 1992    |
| A) Café                              | 1.409,8 | 1.325,4 | 75,4      | 105,5 | 1.325,4         | 1.255,0 |
| B) Carbón                            | 496,3   | 571,7   | 29,4      | 18,0  | 571,7           | 314,6   |
| C) Petróleo y derivados              | 242,0   | 217,7   | 22,7      | 0,2   | 217,7           | 45,9    |
| D) Ferróníquel                       | 102,0   | 183,1   | 23,2      | 7,3   | 183,1           | 118,6   |
| E) Los demás                         | 2.372,9 | 3.194,9 | 260,0     | 265,6 | 3.194,9         | 3.206,5 |
| 1. Sector agropecuario               | 883,2   | 1.120,1 | 86,5      | 84,7  | 1.120,0         | 1.058,9 |
| Banano                               | 277,7   | 398,9   | 32,4      | 29,8  | 398,9           | 345,3   |
| Flores                               | 234,1   | 294,9   | 26,1      | 32,6  | 294,9           | 339,1   |
| Azúcar                               | 126,4   | 43,1    | 0,0       | 0,2   | 43,1            | 60,7    |
| Mariscos y crustáceos                | 53,0    | 83,3    | 6,1       | 5,9   | 83,3            | 65,2    |
| Algodón                              | 38,3    | 81,9    | 8,8       | 1,8   | 81,9            | 43,2    |
| Otros                                | 153,7   | 217,9   | 13,4      | 14,4  | 218,0           | 205,4   |
| 2. Sector minero                     | 112,7   | 150,1   | 14,6      | 26,5  | 150,1           | 207,6   |
| Esmeraldas                           | 103,1   | 130,3   | 10,5      | 22,7  | 130,3           | 174,1   |
| Platino                              | 3,5     | 6,2     | 2,0       | 3,4   | 6,2             | 19,8    |
| Otros                                | 6,1     | 13,6    | 2,0       | 0,3   | 13,6            | 13,6    |
| 3. Sector industrial                 | 1.316,2 | 1.826,1 | 150,8     | 146,8 | 1.826,1         | 1.830,0 |
| Materias textiles y sus manufacturas | 493,5   | 632,3   | 40,9      | 39,1  | 632,3           | 492,2   |
| Productos de las indus. químicas     | 174,7   | 217,6   | 21,4      | 17,4  | 217,6           | 230,5   |
| Papel y sus manufacturas             | 117,7   | 162,9   | 18,9      | 15,3  | 162,9           | 169,7   |
| Cuero y sus manufacturas             | 124,7   | 143,4   | 9,3       | 11,5  | 143,4           | 129,1   |
| Productos de indus. alimenticia      | 85,8    | 154,2   | 12,5      | 21,4  | 154,2           | 226,4   |
| Otros                                | 319,8   | 515,8   | 47,9      | 42,1  | 515,8           | 582,1   |
| 4. Otras industrias manufactureras   | 60,8    | 98,6    | 8,1       | 7,6   | 98,6            | 110,1   |
| TOTAL                                | 4.623,0 | 5.492,8 | 410,7     | 396,6 | 5.492,8         | 4.940,6 |

Fuente: Banco de la República, Departamento de Reservas Internacionales.

## 5. 3. 1 Convenios de crédito recíproco

Posición neta (1)

(Millones de dólares)

| Fin de período: | Diciembre |       | 1994  |       |
|-----------------|-----------|-------|-------|-------|
|                 | 1992      | 1993  | Enero | Marzo |
| Argentina       | -0,9      | -4,0  | -0,7  | -0,8  |
| Bolivia         | -0,6      | -0,3  | -0,3  | -0,7  |
| Brasil          | -3,5      | -5,3  | -2,7  | -1,0  |
| Chile           | 0,5       | 2,1   | 0,8   | 2,1   |
| Ecuador         | 3,3       | 4,6   | -3,1  | 1,1   |
| México          | -1,3      | -4,5  | -2,8  | -1,0  |
| Paraguay        | -0,1      | -0,1  | -0,0  | -0,1  |
| Perú            | 2,4       | 3,6   | 2,8   | 0,7   |
| Uruguay         | -1,0      | -1,7  | -1,4  | -0,1  |
| Venezuela       | -6,5      | -12,0 | 0,0   | 0,0   |
| Rep. Dominicana | 1,8       | 3,6   | -0,2  | 0,8   |
| España          | 3,7       | -1,3  | -0,7  | -0,7  |
| Rusia           | -0,2      | -0,4  | -0,1  | -0,2  |
| Yugoslavia (2)  | -0,8      | -0,8  | -0,8  | -0,8  |
| China           | -0,3      | -0,8  | -0,1  | -0,5  |
| Otros (3)       | -0,9      | -0,3  | -0,3  | -0,5  |
| TOTAL           | -4,3      | -17,5 | -9,5  | -0,2  |

(1) Corresponde a la diferencia entre la posición acreedora y la deudora del país. (2) El convenio de crédito comenzó a regir a partir del 1º de mayo de 1986. (3) Convenios efectuados con Cuba, Costa Rica, El Salvador, Guatemala, Honduras, Hungría y Nicaragua. A partir de diciembre de 1992, incluye provisión de US\$ 54.4 millones, por convenios de crédito con Cuba y Honduras. Fuente: Banco de la República, Departamento de Reservas Internacionales.

## 5. 4. 1 Balanza de pagos

(Millones de dólares)

| Descripción                              | 1988    | 1989    | 1990    | 1991pr  | 1992e   | 1993e   |
|--|---------|---------|---------|---------|---------|---------|
| I. Cuenta corriente                      | (216)   | (201)   | 544     | 2.347   | 921     | (2.242) |
| A) Bienes (1)                            | 827     | 1.474   | 1.972   | 2.959   | 1.234   | (1.857) |
| 1. Exportaciones, FOB                    | 5.343   | 6.032   | 7.079   | 7.507   | 7.263   | 7.429   |
| Café                                     | 1.621   | 1.477   | 1.399   | 1.324   | 1.259   | 1.140   |
| No tradicionales                         | 1.856   | 2.145   | 2.664   | 3.541   | 3.565   | 3.985   |
| Petróleo y derivados                     | 988     | 1.400   | 1.951   | 1.461   | 1.396   | 1.323   |
| Carbón                                   | 304     | 457     | 545     | 630     | 555     | 567     |
| Ferroníquel                              | 161     | 188     | 146     | 144     | 125     | 102     |
| Oro                                      | 413     | 366     | 374     | 409     | 364     | 313     |
| 2. Importaciones                         | 4.515   | 4.558   | 5.108   | 4.548   | 6.029   | 9.086   |
| Bienes de consumo                        | 515     | 470     | 520     | 570     | 825     | 1.669   |
| Bienes intermedios                       | 2.413   | 2.492   | 2.707   | 2.522   | 3.259   | 3.795   |
| Petróleo y derivados                     | 148     | 210     | 316     | 237     | 273     | 350     |
| Otros                                    | 2.266   | 2.282   | 2.391   | 2.285   | 2.986   | 3.445   |
| Bienes de capital                        | 1.587   | 1.595   | 1.881   | 1.455   | 1.945   | 3.622   |
| B) Servicios                             | (2.007) | (2.573) | (2.455) | (2.310) | (2.047) | (1.722) |
| 1. Financieros                           | (1.170) | (1.329) | (1.324) | (1.128) | (897)   | (773)   |
| Ingresos                                 | 227     | 259     | 320     | 364     | 430     | 455     |
| Egresos                                  | 1.398   | 1.588   | 1.644   | 1.492   | 1.327   | 1.228   |
| 2. No Financieros (2)                    | (836)   | (1.244) | (1.131) | (1.182) | (1.151) | (949)   |
| Ingresos                                 | 1.439   | 1.319   | 1.627   | 1.620   | 2.002   | 2.510   |
| Egresos                                  | 2.275   | 2.563   | 2.758   | 2.802   | 3.153   | 3.459   |
| C) Transferencias                        | 964     | 898     | 1.027   | 1.697   | 1.734   | 1.136   |
| II. Cuenta de capital                    | 938     | 479     | (1)     | (782)   | 69      | 1.994   |
| A) Capital largo plazo                   | 833     | 653     | 196     | 145     | 230     | 991     |
| 1. Inversión                             | 158     | 726     | 480     | 514     | 865     | 1.411   |
| Directa                                  | 158     | 547     | 484     | 433     | 740     | 769     |
| De cartera                               | 0       | 179     | (4)     | 81      | 125     | 642     |
| 2. Endeudamiento externo                 | 675     | (73)    | (203)   | (369)   | (635)   | (420)   |
| Sector oficial y Banco de la República   | 620     | 224     | (27)    | (359)   | (678)   | (1.225) |
| Sector privado (3)                       | 55      | (298)   | (176)   | (10)    | 43      | 805     |
| 3. Aportes a organismos internacionales  | 0       | 0       | (61)    | 0       | 0       | 0       |
| B) Capital corto plazo                   | 104     | (175)   | (198)   | (927)   | (161)   | 1.003   |
| 1. Sector oficial                        | (5)     | 170     | (105)   | (13)    | (400)   | (55)    |
| 2. Sector financiero                     | 205     | 16      | 87      | (736)   | 449     | 796     |
| 3. Otros sectores                        | (96)    | (360)   | (179)   | (177)   | (210)   | 262     |
| 3.1 Sector privado no financiero         | (33)    | (337)   | (274)   | (237)   | (115)   | 205     |
| 3.2 Activos de nacionales en el exterior | (63)    | (24)    | 95      | 60      | (95)    | 57      |
| III. Contrapartidas                      | (70)    | 152     | (14)    | (51)    | (56)    | 225     |
| IV. Errores y omisiones                  | (293)   | (268)   | 96      | 362     | 233     | 230     |
| V. Variación reservas (4)                | 359     | 162     | 626     | 1.876   | 1.167   | 206     |

(pr) Preliminar. (e) Estimado. (1) Según cifras de manifiestos de aduana del DANE con ajustes propios de la Balanza de Pagos, incluyendo el oro en las exportaciones. (2) Incluye transacciones petroleras. A partir de 1990, comenzó a utilizarse la nueva metodología para la medición del turismo fronterizo. (3) Incluye el endeudamiento garantizado por el sector público. (4) No coincide con el movimiento de reservas netas según Balanza Cambiaria, en razón a que en la Balanza de Pagos la metodología del FMI da un tratamiento distinto a los convenios bilaterales y pasivos de corto plazo del Banco de la República. Fuente: Banco de la República, Subgerencia de Estudios Económicos.

## 5. 5. 1 Registros de importación

(Millones de dólares FOB)

|                                   | Enero-abril 1993 * |          |         | Enero-abril 1994 * |          |         | Variaciones relativas |          |       |
|-----------------------------------|--------------------|----------|---------|--------------------|----------|---------|-----------------------|----------|-------|
|                                   | Públicos           | Privados | Total   | Públicos           | Privados | Total   | Públicos              | Privados | Total |
| <b>I. Bienes de consumo</b>       | 135,7              | 969,2    | 1.104,9 | 39,2               | 1.494,7  | 1.533,9 | (71,1)                | 54,2     | 38,8  |
| 1. Duraderos                      | 132,20             | 510,40   | 642,6   | 26,90              | 732,70   | 759,6   | (79,7)                | 43,6     | 18,2  |
| 2. No duraderos                   | 3,50               | 458,80   | 462,3   | 12,30              | 762,00   | 774,3   | 251,4                 | 66,1     | 67,5  |
| <b>II. Bienes intermedios</b>     | 121,2              | 1.682,8  | 1.804,0 | 106,9              | 2.067,8  | 2.174,7 | (11,8)                | 22,9     | 20,5  |
| 1. Combustibles y lubricantes (1) | 93,20              | 16,20    | 109,4   | 80,50              | 44,10    | 124,6   | (13,6)                | 172,2    | 13,9  |
| 2. Para la agricultura            | 0,70               | 151,40   | 152,1   | 2,00               | 230,50   | 232,5   | (87,7)                | 52,2     | 52,9  |
| 3. Para la industria              | 27,30              | 1.515,20 | 1.542,5 | 24,40              | 1.793,20 | 1.817,6 | (83,9)                | 18,3     | 17,8  |
| <b>III. Bienes de capital</b>     | 158,3              | 1.241,0  | 1.399,3 | 103,0              | 1.467,5  | 1.570,5 | (34,9)                | 18,3     | 12,2  |
| 1. Materiales de construcción     | 2,40               | 73,50    | 75,9    | 2,30               | 130,2    | 132,5   | (4,2)                 | 77,1     | 74,6  |
| 2. Para la agricultura            | 0,20               | 21,60    | 21,8    | 0,00               | 24,40    | 24,4    | —                     | 13,0     | 11,9  |
| 3. Para la industria              | 93,40              | 697,20   | 790,6   | 87,40              | 793,40   | 880,8   | 304,6                 | 13,8     | 11,4  |
| 4. Equipo de transporte           | 62,30              | 448,70   | 511,0   | 13,30              | 519,50   | 532,8   | (98,1)                | 15,8     | 4,3   |
| <b>IV. TOTAL</b>                  | 415,2              | 3.893,0  | 4.308,2 | 249,1              | 5.030,0  | 5.279,1 | (40,0)                | 29,2     | 22,5  |

\* Cifras provisionales. (1) Incluye derivados del petróleo y del carbón. Fuente: Instituto Colombiano de Comercio Exterior, INCOMEX.

## 5. 5. 2 Exportaciones según secciones del arancel (1)

(Millones de dólares FOB)

| Descripción   | 1989    | 1990    | 1991 (2) | 1992 (2) | 1993 (2)* | 1994 (2)** |
|---|---------|---------|----------|----------|-----------|------------|
| Animales vivos y productos del reino animal   | 104,5   | 139,2   | 247,3    | 206,3    | 165,8     | 63,2       |
| Productos del reino vegetal   | 2.039,6 | 2.017,9 | 2.098,8  | 2.076,2  | 2.007,9   | 680,1      |
| Grasas y aceites (animales y vegetales)   | 2,8     | 3,0     | 3,1      | 6,2      | 3,5       | 3,3        |
| Productos de la industria alimenticia, bebidas y tabaco   | 229,9   | 296,9   | 276,7    | 356,7    | 352,1     | 115,1      |
| Productos minerales   | 1.890,9 | 2.538,7 | 2.146,3  | 2.005,3  | 1.937,7   | 589,4      |
| Productos de las industrias químicas y conexas  | 118,4   | 134,5   | 188,8    | 223,5    | 246,2     | 91,5       |
| Materias plásticas artificiales, de caucho y sus manufacturas   | 103,8   | 121,4   | 176,8    | 196,4    | 231,0     | 87,3       |
| Pieles, cueros, peletería y sus manufacturas  | 103,3   | 124,7   | 172,2    | 137,4    | 165,1     | 49,0       |
| Madera, corcho, carbón vegetal y sus manufacturas   | 8,7     | 8,2     | 19,6     | 17,1     | 13,5      | 2,9        |
| Materias utilizadas en la fabricación de papel y sus aplicaciones   | 103,3   | 123,6   | 175,6    | 184,1    | 198,4     | 65,5       |
| Materias textiles y sus manufacturas  | 483,6   | 636,0   | 616,5    | 681,1    | 745,0     | 219,9      |
| Calzado, sombrerería, paraguas y quitasoles   | 56,7    | 75,8    | 110,1    | 107,7    | 101,4     | 24,7       |
| Manufacturas de piedra, yeso, cemento, amianto y de otras materias análogas   | 25,2    | 35,5    | 73,3     | 63,5     | 66,1      | 23,0       |
| Pierlas finas, piedras preciosas y semipreciosas, metales preciosos chapados y manufacturas de tales materias, bisutería de fantasía y monedas            | 111,4   | 129,1   | 161,0    | 184,9    | 423,1     | 115,3      |
| Metales comunes y sus manufacturas  | 230,2   | 215,7   | 250,8    | 226,7    | 192,6     | 70,5       |
| Máquinas y aparatos: material eléctrico   | 61,7    | 74,4    | 114,1    | 153,3    | 156,1     | 56,0       |
| Material de transporte  | 5,0     | 9,4     | 17,5     | 24,4     | 43,7      | 9,4        |
| Instrumentos y aparatos de óptica, fotografía y cinematografía, medida, médico-quirúrgico, relojería, música y para el registro y reproducción del sonido | 11,8    | 11,8    | 12,5     | 12,8     | 16,8      | 5,2        |
| Mercancías no expresadas en otras posiciones del arancel  | 48,5    | 69,2    | 51,4     | 37,3     | 48,2      | 13,4       |
| Objetos de arte para colección y antigüedades   | 0,0     | 0,0     | 0,0      | 0,3      | 0,8       | 0,1        |
| <b>TOTAL</b>  | 5.739,3 | 6.765,0 | 7.112,2  | 6.901,2  | 7.116,8   | 2.284,7    |

\* Cifras provisionales. \*\* Información hasta abril. (1) Hasta 1990 datos según manifiestos de Aduanas; a partir de 1991 según documentos únicos de exportación. (2) No incluye exportaciones temporales, reexportaciones, muestras comerciales y otras. Fuente: Departamento Administrativo Nacional de Estadística, (DANE).

## 5. 5. 3 Importaciones por secciones del arancel (1)

(Millones de dólares CIF)

| Descripción   | 1989           | 1990           | 1991           | 1992           | 1993 (2)*      | 1994 **        |
|---|----------------|----------------|----------------|----------------|----------------|----------------|
| Animales vivos y productos del reino animal   | 19,6           | 13,1           | 21,4           | 40,6           | 60,1           | 23,3           |
| Productos del reino vegetal   | 239,3          | 276,2          | 193,1          | 395,1          | 438,3          | 164,7          |
| Grasas y aceites (animales y vegetales)   | 50,3           | 54,3           | 56,4           | 48,6           | 83,2           | 24,2           |
| Productos de la industria alimenticia, bebidas y tabaco   | 61,7           | 79,0           | 86,6           | 141,1          | 205,2          | 81,3           |
| Productos minerales   | 285,1          | 378,4          | 342,4          | 361,0          | 437,0          | 122,0          |
| Productos de las industrias químicas y conexas  | 1.017,9        | 1.093,0        | 1.053,3        | 1.146,8        | 1.405,3        | 496,9          |
| Materias plásticas artificiales, de caucho y sus manufacturas   | 304,0          | 326,7          | 294,1          | 356,7          | 477,9          | 154,1          |
| Pieles, cueros, peletería y sus manufacturas  | 6,0            | 8,7            | 7,4            | 31,1           | 45,3           | 11,5           |
| Maderas, corcho, carbón vegetal y sus manufacturas  | 7,6            | 6,2            | 6,8            | 8,9            | 22,1           | 14,1           |
| Materias utilizadas en la fabricación de papel y sus aplicaciones   | 199,9          | 193,3          | 217,3          | 253,8          | 308,0          | 112,5          |
| Materias textiles y sus manufacturas  | 127,6          | 150,7          | 159,2          | 302,0          | 431,2          | 141,0          |
| Calzado, sombrerería, paraguas y quitasoles   | 3,9            | 2,3            | 2,8            | 10,1           | 17,1           | 4,4            |
| Manufacturas de piedra, yeso, cemento, cemento, amianto y otras materias análogas   | 36,1           | 33,5           | 36,9           | 61,2           | 98,4           | 39,3           |
| Perlas finas, piedras preciosas y semipreciosas, metales preciosos chapados y manufacturas de tales materias, bisutería de fantasía y monedas             | 1,3            | 1,1            | 4,3            | 6,3            | 8,5            | 3,5            |
| Metales comunes y sus manufacturas  | 627,5          | 617,4          | 523,5          | 632,1          | 853,0          | 309,8          |
| Máquinas y aparatos: material eléctrico   | 1.248,6        | 1.468,0        | 1.260,1        | 1.743,1        | 2.381,3        | 941,9          |
| Material de transporte  | 505,9          | 525,5          | 380,3          | 549,5          | 1.505,4        | 431,5          |
| Instrumentos y aparatos de óptica, fotografía y cinematografía, medida, médico-quirúrgico, relojería, música y para el registro y reproducción del sonido | 137,5          | 160,0          | 139,2          | 173,7          | 272,9          | 105,0          |
| Mercancías no expresadas en otras posiciones del arancel (3)  | 130,4          | 201,1          | 181,9          | 316,9          | 779,6          | 26,4           |
| Objetos de arte para colección y antigüedades   | 0,0            | 0,0            | 0,0            | 0,7            | 1,6            | 184,3          |
| <b>TOTAL</b>  | <b>5.010,2</b> | <b>5.588,5</b> | <b>4.967,0</b> | <b>6.579,3</b> | <b>9.831,4</b> | <b>3.391,6</b> |

\* Cifras provisionales. \*\* Cifras hasta abril. (1) Hasta 1990 según manifiestos de Aduanas; a partir de 1991 según declaraciones de despacho para consumo. (2) Incluye la sección XIX, capítulo 93, reimportaciones y otras. Fuente: Departamento Administrativo Nacional de Estadística (DANE) y Dirección de Impuestos y Aduanas Nacionales (DIAN).

GRAFICO 9  
Comercio exterior  
VARIACIONES PORCENTUALES ANUALES \*

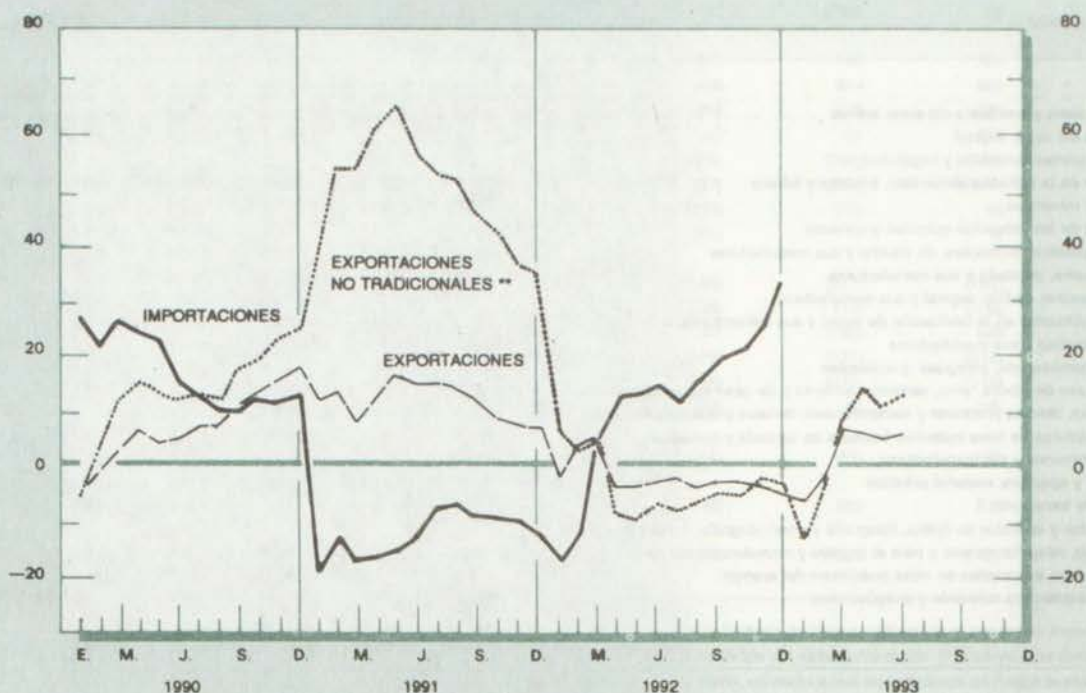

\* Con base en los valores acumulados por meses según manifiestos de aduana.  
\*\* Exportaciones totales menos: café, carbón, ferroniquel, petróleo y sus derivados



## 5. 5. 4 Importaciones según uso o destino económico

(Millones de dólares CIF)

| Años      | Total   | Bienes de consumo |              |           | Materias primas y productos intermedios |                  |             |           | Bienes de capital |                            |             |           | Bienes no clasificados |                      |
|-----------|---------|-------------------|--------------|-----------|---|------------------|-------------|-----------|-------------------|----------------------------|-------------|-----------|------------------------|----------------------|
|           |         | Sub-total         | No duraderos | Duraderos | Sub-total                               | Combustibles (1) | Agricultura | Industria | Sub-total         | Materiales de construcción | Agricultura | Industria |                        | Equipo de transporte |
| 1989      | 5.010,2 | 508,5             | 218,9        | 289,6     | 2.745,8                                 | 230,6            | 208,2       | 2.307,0   | 1.723,9           | 148,2                      | 54,7        | 1.086,3   | 436,7                  | 32,0                 |
| 1990      | 5.588,4 | 551,0             | 242,5        | 308,5     | 2.966,9                                 | 327,6            | 251,1       | 2.388,2   | 2.014,0           | 181,0                      | 40,0        | 1.294,6   | 518,4                  | 56,5                 |
| 1991 (2)  | 4.946,5 | 621,9             | 279,7        | 342,2     | 2.773,1                                 | 283,7            | 197,6       | 2.291,8   | 1.551,2           | 55,2                       | 27,7        | 1.128,6   | 339,7                  | 0,3                  |
| 1992 (2)  | 6.579,3 | 953,1             | 449,7        | 503,4     | 3.371,9                                 | 297,9            | 270,6       | 2.803,4   | 2.253,5           | 60,7                       | 25,5        | 1.595,6   | 571,7                  | 0,8                  |
| 1993 (2)* | 9.831,4 | 1.815,1           | 676,5        | 1.138,7   | 4.179,4                                 | 361,5            | 228,4       | 3.589,5   | 3.834,7           | 119,4                      | 51,4        | 2.237,5   | 1.426,4                | 2,2                  |
| 1994 (3)* | 3.391,6 | 644,8             | 281,3        | 363,5     | 1.394,0                                 | 95,0             | 84,4        | 1.214,5   | 1.351,8           | 56,4                       | 23,4        | 880,2     | 391,9                  | 1,0                  |

(\*) Cifras provisionales. (1) Incluye derivados del petróleo y del carbón. (2) No incluye importaciones temporales, reimportaciones, muestras comerciales y otras. (3) Información hasta abril. Fuente: Departamento Administrativo Nacional de Estadística (DANE) y Dirección de Impuestos y Aduanas Nacionales (DIAN).

## 5. 5. 5 Comercio exterior y balanza comercial por zonas geoeconómicas

(Millones de dólares)

| Países  | Exportaciones (FOB) |           | Importaciones (CIF) |           | Balanza comercial |           |
|---|---------------------|-----------|---------------------|-----------|-------------------|-----------|
|   | 1993 (1)            | 1994* (1) | 1993 (1)            | 1994* (1) | 1993              | 1994      |
| Asociación Latinoamericana de Integración (ALADI) | 416,7               | 415,5     | 773,3               | 726,6     | (356,6)           | (311,1)   |
| Grupo Andino                                      | 326,8               | 313,0     | 378,1               | 437,9     | (51,4)            | (124,9)   |
| Bolivia   | 3,8                 | 6,1       | 15,6                | 5,2       | (11,8)            | 0,9       |
| Ecuador   | 57,3                | 77,9      | 59,8                | 68,5      | (2,6)             | 9,4       |
| Perú  | 67,6                | 61,4      | 30,3                | 29,2      | 37,3              | 32,2      |
| Venezuela   | 198,1               | 167,6     | 272,4               | 335,1     | (74,3)            | (167,5)   |
| Resto ALADI                                       | 89,9                | 102,5     | 395,2               | 288,7     | (305,2)           | (186,2)   |
| Argentina   | 16,8                | 19,8      | 84,7                | 52,7      | (68,2)            | (33,1)    |
| Brasil  | 20,4                | 15,1      | 196,6               | 104,4     | (176,2)           | (89,3)    |
| Chile   | 28,3                | 35,3      | 24,7                | 31,9      | 3,6               | 3,4       |
| México  | 24,1                | 31,2      | 83,9                | 88,6      | (59,8)            | (57,6)    |
| Paraguay  | 0,3                 | 0,3       | 0,6                 | 0,3       | (0,3)             | (0,0)     |
| Uruguay   | 0,4                 | 1,0       | 4,8                 | 10,5      | (4,4)             | (9,5)     |
| Mercado Común Centroamericano (MCCA)              | 47,3                | 56,4      | 3,9                 | 5,2       | 43,5              | 51,2      |
| Comunidad del Caribe                              | 22,1                | 11,5      | 13,8                | 6,7       | 8,3               | 4,8       |
| Resto de América Latina                           | 54,5                | 75,5      | 8,9                 | 86,4      | 45,6              | (10,9)    |
| Canadá  | 14,6                | 21,0      | 64,8                | 73,6      | (50,2)            | (52,6)    |
| Estados Unidos (2)                                | 990,3               | 908,2     | 1.063,8             | 1.247,9   | (73,5)            | (339,7)   |
| Resto de América                                  | 50,6                | 17,4      | 8,3                 | 19,4      | 42,3              | (2,0)     |
| Unión Europea                                     | 534,7               | 557,8     | 524,5               | 624,2     | 10,2              | (66,4)    |
| Alemania  | 191,3               | 172,3     | 179,9               | 202,4     | 11,4              | (30,1)    |
| Bélgica y Luxemburgo                              | 65,0                | 68,5      | 19,9                | 29,5      | 45,1              | 39,0      |
| Dinamarca   | 40,8                | 30,3      | 9,3                 | 8,6       | 31,6              | 21,7      |
| España  | 36,5                | 30,0      | 67,3                | 94,1      | (30,8)            | (64,1)    |
| Francia   | 44,9                | 32,7      | 75,8                | 87,0      | (30,9)            | (54,3)    |
| Grecia  | 1,1                 | 2,5       | 0,4                 | 0,1       | 0,7               | 2,5       |
| Irlanda del Sur                                   | 16,0                | 8,4       | 5,2                 | 4,8       | 10,8              | 3,6       |
| Italia  | 32,9                | 59,9      | 91,2                | 101,9     | (58,3)            | (42,0)    |
| Holanda   | 61,5                | 79,1      | 18,7                | 42,6      | 42,6              | 36,5      |
| Portugal  | 1,3                 | 24,3      | 0,4                 | 0,6       | 0,9               | 23,7      |
| Reino Unido                                       | 43,3                | 49,7      | 56,4                | 52,6      | (13,0)            | (2,8)     |
| Asociación Europea de Libre Comercio (AELC)       | 45,5                | 56,5      | 105,2               | 118,6     | (59,7)            | (62,2)    |
| Europa Oriental                                   | 21,0                | 8,5       | 29,2                | 11,1      | (8,1)             | (2,7)     |
| Resto de Europa Occidental                        | 0,9                 | 1,0       | 0,7                 | 0,1       | 0,2               | 0,8       |
| China   | 0,9                 | 0,3       | 11,3                | 8,5       | (10,5)            | (8,2)     |
| Asia (Excl. Medio Oriente)                        | 20,9                | 30,9      | 98,6                | 93,3      | (77,7)            | (62,4)    |
| Japón   | 72,6                | 89,2      | 345,1               | 295,8     | (272,5)           | (206,6)   |
| Medio Oriente                                     | 24,2                | 16,0      | 45,0                | 8,0       | (20,8)            | 8,0       |
| África  | 1,3                 | 2,9       | 19,5                | 4,3       | (18,2)            | (1,4)     |
| Oceanía   | 2,4                 | 2,8       | 7,4                 | 4,6       | (5,0)             | (1,8)     |
| Otros países                                      | 10,0                | 13,4      | 24,3                | 57,3      | (14,3)            | (43,9)    |
| Total   | 2.330,5             | 2.284,7   | 3.147,6             | 3.391,6   | (617,1)           | (1.107,0) |

\* Cifras provisionales. (1) Según metodología de la Balanza de Pagos hasta abril. (2) Incluye Puerto Rico. Fuente: Departamento Administrativo Nacional de Estadística, DANE. - Dirección de Impuestos y Aduanas Nacionales, DIAN.

## 5. 6. 1 Deuda externa pública y privada

(Millones de dólares)

| Años            | Saldo vigente al final del período |               |        | Servicio de la deuda |                   |       |
|-----------------|------------------------------------|---------------|--------|----------------------|-------------------|-------|
|                 | Deuda pública (1)                  | Deuda privada | Total  | Deuda pública        | Deuda privada (2) | Total |
| 1977            | 2.779                              | 1.053         | 3.832  | 324                  | 115               | 439   |
| 1978            | 2.896                              | 1.164         | 4.060  | 402                  | 147               | 549   |
| 1979            | 3.456                              | 1.847         | 5.303  | 649                  | 155               | 804   |
| 1980            | 4.324                              | 2.278         | 6.602  | 542                  | 270               | 812   |
| 1981            | 5.708                              | 2.874         | 8.582  | 868                  | 448               | 1.118 |
| 1982            | 6.619                              | 3.454         | 10.273 | 936                  | 482               | 1.418 |
| 1983            | 7.780                              | 3.603         | 11.383 | 980                  | 593               | 1.573 |
| 1984            | 8.588                              | 3.535         | 12.123 | 1.182                | 462               | 1.644 |
| 1985            | 10.811                             | 3.415         | 14.226 | 1.449                | 433               | 1.882 |
| 1986            | 12.691                             | 2.989         | 15.680 | 1.843                | 426               | 2.269 |
| 1987            | 13.947                             | 3.100         | 17.047 | 2.353                | 316               | 2.669 |
| 1988            | 14.011                             | 3.348         | 17.359 | 2.780                | 303               | 3.083 |
| 1989            | 14.071                             | 2.936         | 17.007 | 2.903                | 781               | 3.684 |
| 1990            | 14.809                             | 2.747         | 17.556 | 3.147                | 595               | 3.742 |
| 1991            | 14.661                             | 2.314         | 16.975 | 3.287                | 448               | 3.735 |
| 1992            | 13.831                             | 3.002         | 16.833 | 3.451                | 376               | 3.827 |
| 1993 Septiembre | 14.120                             | 4.185         | 18.305 | 2.071                | 339               | 2.410 |

(1) Incluye deudas privadas garantizadas por el sector público y deudas de corto plazo. A partir de 1980 los saldos vigentes con el Banco Mundial se valoran a la tasa de cambio vigente al final del período. (2) Deudas registradas. Fuente: Banco de la República, Subgerencia de Estudios Económicos y Departamento de Cambios Internacionales.

## 5. 6. 2 Deuda pública externa de mediano y largo plazo (1). Movimiento durante el período

(Millones de dólares)

| Años            | Contrataciones (2) | Utilizaciones | Servicio de la deuda |                                     |                | Saldos  |              |
|-----------------|--------------------|---------------|----------------------|-------------------------------------|----------------|---------|--------------|
|                 |                    |               | Amortizaciones       | Intereses, comisiones y otros pagos | Total servicio | Vigente | Por utilizar |
| 1977            | 526                | 393           | 182                  | 142                                 | 324            | 2.779   | 1.027        |
| 1978            | 786                | 327           | 230                  | 172                                 | 402            | 2.896   | 1.521        |
| 1979            | 1.377              | 977           | 418                  | 231                                 | 649            | 3.456   | 1.937        |
| 1980            | 1.579              | 1.018         | 258                  | 284                                 | 542            | 4.324   | 2.465        |
| 1981            | 1.667              | 1.299         | 266                  | 402                                 | 668            | 5.232   | 2.727        |
| 1982            | 2.258              | 1.291         | 336                  | 564                                 | 900            | 6.078   | 3.616        |
| 1983            | 1.446              | 1.342         | 415                  | 565                                 | 980            | 6.876   | 3.632        |
| 1984            | 2.784              | 1.764         | 562                  | 620                                 | 1.182          | 7.849   | 4.515        |
| 1985            | 2.337              | 1.794         | 654                  | 795                                 | 1.449          | 9.595   | 5.043        |
| 1986            | 1.820              | 2.565         | 936                  | 907                                 | 1.843          | 12.463  | 4.445        |
| 1987            | 838                | 1.202         | 1.255                | 1.098                               | 2.353          | 13.842  | 4.071        |
| 1988            | 2.421              | 2.247         | 1.637                | 1.143                               | 2.780          | 13.823  | 4.027        |
| 1989            | 2.874              | 2.109         | 1.716                | 1.187                               | 2.903          | 13.835  | 4.595        |
| 1990            | 1.248              | 1.772         | 1.847                | 1.300                               | 3.147          | 14.587  | 4.112        |
| 1991            | 2.507              | 1.715         | 2.031                | 1.256                               | 3.287          | 14.464  | 4.831        |
| 1992            | 847                | 1.723         | 2.341                | 1.110                               | 3.451          | 13.487  | 4.016        |
| 1993 Septiembre | 1.394              | 1.177         | 1.363                | 708                                 | 2.071          | 13.751  | 4.263        |

(1) No incluye préstamos del BID que deben amortizarse en pesos colombianos. A partir de 1980 los saldos vigentes con el Banco Mundial se valoran a la tasa de cambio vigente al final del período. (2) Se refiere a los montos originales de contratación. Fuente: Banco de la República, Subgerencia de Estudios Económicos.

## 5. 6. 3 Deuda pública externa de mediano y largo plazo. Saldos vigentes según prestatarios

(Millones de dólares)

| Años            | Gobierno Nacional | Entidades descentralizadas nacionales | Departamentos y entidades descentralizadas departamentales | Municipios y entidades descentralizadas municipales | Entidades privadas con garantía pública | Banco de la República (1) | Total  |
|-----------------|-------------------|---------------------------------------|--|---|---|---------------------------|--------|
| 1977            | 1.293             | 662                                   | 196  | 409   | 46                                      | 173                       | 2.779  |
| 1978            | 1.325             | 706                                   | 200  | 417   | 36                                      | 212                       | 2.896  |
| 1979            | 1.694             | 870                                   | 186  | 413   | 30                                      | 263                       | 3.456  |
| 1980            | 2.141             | 966                                   | 268  | 573   | 45                                      | 331                       | 4.324  |
| 1981            | 2.614             | 1.149                                 | 245  | 787   | 97                                      | 340                       | 5.232  |
| 1982            | 2.871             | 1.424                                 | 295  | 1.046   | 95                                      | 346                       | 6.077  |
| 1983            | 2.923             | 1.929                                 | 364  | 1.251   | 79                                      | 330                       | 6.876  |
| 1984            | 3.229             | 2.570                                 | 357  | 1.341   | 80                                      | 293                       | 7.850  |
| 1985            | 3.643             | 3.223                                 | 478  | 1.826   | 66                                      | 358                       | 9.594  |
| 1986            | 4.304             | 4.859                                 | 542  | 2.150   | 74                                      | 534                       | 12.463 |
| 1987            | 4.546             | 5.234                                 | 608  | 2.713   | 83                                      | 657                       | 13.841 |
| 1988            | 4.756             | 5.233                                 | 502  | 2.873   | 67                                      | 591                       | 13.822 |
| 1989            | 4.944             | 5.238                                 | 361  | 2.649   | 51                                      | 592                       | 13.835 |
| 1990            | 5.350             | 5.258                                 | 341  | 2.966   | 41                                      | 631                       | 14.587 |
| 1991            | 5.405             | 5.235                                 | 279  | 2.882   | 2                                       | 661                       | 14.464 |
| 1992            | 5.589             | 4.500                                 | 144  | 2.617   | 2                                       | 635                       | 13.487 |
| 1993 Septiembre | 5.776             | 4.415                                 | 217  | 2.678   | 2                                       | 663                       | 13.751 |

(1) Recursos que contrata el Banco de la República para canalizar hacia las actividades de fomento industrial y agropecuario del sector privado, mediante el mecanismo de redescuento. A partir de 1980 los saldos vigentes con el Banco Mundial se valoran a la tasa de cambio vigente al final del período.

Fuente: Banco de la República, Subgerencia de Estudios Económicos.

## 5. 6. 4 Deuda pública externa de mediano y largo plazo. Saldos vigentes según prestamistas

(Millones de dólares)

| Años      | Organismos internacionales |       |           |           | Agencias y gobiernos extranjeros |     |                    |                   |           | Bancos comerciales y otras instituciones financieras |             |           | Total |        |
|-----------|----------------------------|-------|-----------|-----------|----------------------------------|-----|--------------------|-------------------|-----------|--|-------------|-----------|-------|--------|
|           | BIRF                       | BID   | Otros (1) | Sub-total | AID                              | KFW | Exim-bank (EE.UU.) | Exim-bank (Japón) | Otras (2) | Sub-total  | Proveedores | Otras (3) |       |        |
| 1977      | 716                        | 279   | 31        | 1.026     | 737                              | 47  | 37                 | 1                 | 118       | 940  | 533         | 232       | 48    | 2.779  |
| 1978      | 751                        | 323   | 34        | 1.108     | 746                              | 61  | 31                 | 1                 | 153       | 992  | 523         | 228       | 45    | 2.896  |
| 1979      | 839                        | 355   | 34        | 1.228     | 736                              | 60  | 25                 | 1                 | 189       | 1.011  | 965         | 218       | 34    | 3.456  |
| 1980      | 1.135                      | 404   | 33        | 1.572     | 722                              | 135 | 28                 | 0                 | 174       | 1.059  | 1.446       | 216       | 31    | 4.324  |
| 1981      | 1.228                      | 471   | 34        | 1.733     | 702                              | 115 | 24                 | 23                | 195       | 1.059  | 2.202       | 209       | 29    | 5.232  |
| 1982      | 1.347                      | 546   | 60        | 1.953     | 661                              | 129 | 65                 | 111               | 191       | 1.177  | 2.671       | 254       | 23    | 6.078  |
| 1983      | 1.429                      | 654   | 52        | 2.135     | 662                              | 109 | 193                | 179               | 257       | 1.400  | 3.063       | 258       | 20    | 6.876  |
| 1984      | 1.577                      | 768   | 47        | 2.392     | 640                              | 87  | 338                | 176               | 288       | 1.529  | 3.467       | 444       | 17    | 7.849  |
| 1985      | 2.398                      | 1.010 | 43        | 3.451     | 619                              | 156 | 476                | 277               | 435       | 1.963  | 3.608       | 556       | 17    | 9.595  |
| 1986      | 3.258                      | 1.299 | 39        | 4.596     | 597                              | 214 | 565                | 428               | 553       | 2.357  | 4.865       | 599       | 46    | 12.463 |
| 1987      | 4.111                      | 1.660 | 36        | 5.807     | 570                              | 267 | 536                | 489               | 667       | 2.529  | 4.716       | 665       | 105   | 13.842 |
| 1988      | 3.899                      | 1.703 | 32        | 5.634     | 549                              | 281 | 533                | 561               | 697       | 2.621  | 4.791       | 673       | 104   | 13.823 |
| 1989      | 3.809                      | 1.839 | 29        | 5.677     | 523                              | 266 | 492                | 406               | 855       | 2.542  | 4.603       | 737       | 276   | 13.835 |
| 1990      | 3.859                      | 2.139 | 23        | 6.021     | 503                              | 408 | 455                | 375               | 966       | 2.707  | 4.719       | 864       | 275   | 14.586 |
| 1991      | 3.728                      | 2.427 | 19        | 6.174     | 475                              | 373 | 409                | 390               | 924       | 2.571  | 4.536       | 824       | 359   | 14.464 |
| 1992      | 3.195                      | 2.673 | 18        | 5.886     | 450                              | 376 | 204                | 364               | 771       | 2.165  | 4.304       | 713       | 419   | 13.487 |
| 1993 Sep. | 3.149                      | 2.933 | 18        | 6.100     | 382                              | 360 | 79                 | 430               | 725       | 1.976  | 4.228       | 632       | 424   | 13.360 |

(1) Incluye: Asociación Internacional de Fomento (AIF), Corporación Andina de Fomento (CAF) y Fondo Internacional de Desarrollo Agrícola (FIDA). (2) Comprende principalmente Banco Exterior de España, Export Development Corporation del Canadá, Fondo de Cooperación Económica de Ultramar, etc. (3) Corresponde a bonos de deuda pública. NOTA. A partir de 1980 los saldos vigentes con el Banco Mundial se valoran a la tasa de cambio vigente al final del período.

Fuente: Banco de la República, Subgerencia de Estudios Económicos.

## 5. 6. 5 Deuda pública externa de mediano y largo plazo (1). Según prestatarios y prestamistas

(Millones de dólares)

| Prestatarios y prestamistas                                 | Saldos a 31 de diciembre de 1992 |              | Movimiento hasta septiembre de 1993 |               |                |                             | Saldo a 30 de septiembre de 1993 |              |
|---|----------------------------------|--------------|-------------------------------------|---------------|----------------|-----------------------------|----------------------------------|--------------|
|   | Vigente (2)                      | Por utilizar | Contrataciones                      | Utilizaciones | Amortizaciones | Intereses, comisiones, etc. | Vigente (2)                      | Por utilizar |
| <b>Gobierno Nacional</b>                                    | 5.588,9                          | 1.053,3      | 594,0                               | 254,3         | 532,1          | 260,6                       | 5.776,1                          | 1.476,3      |
| Banco Internacional de Reconstrucción y Fomento (BIRF)      | 1.134,7                          | 157,7        | 50,0                                | 27,6          | 58,8           | 54,0                        | 1.228,8                          | 362,1        |
| Asociación Internacional de Fomento (AIF)                   | 13,8                             | 0,0          | 0,0                                 | 0,0           | 0,3            | 0,0                         | 13,4                             | 0,0          |
| Banco Interamericano de Desarrollo (BID)                    | 606,9                            | 317,6        | 380,0                               | 9,5           | 27,2           | 31,7                        | 631,0                            | 650,5        |
| Fondo Internacional de Desarrollo Agrícola (FIDA)           | 3,7                              | 1,2          | 0,0                                 | 0,0           | 0,3            | 0,2                         | 4,7                              | 1,2          |
| Agencia para el Desarrollo Internacional (AID)              | 425,9                            | 0,0          | 0,0                                 | 0,0           | 38,3           | 15,8                        | 360,4                            | 0,0          |
| Kreditanstalt Fur Wiederaufbau (K.F.W.)                     | 125,3                            | 31,9         | 0,0                                 | 2,3           | 20,0           | 5,7                         | 101,9                            | 31,8         |
| Otras agencias y gobiernos extranjeros                      | 270,1                            | 37,0         | 39,0                                | 30,2          | 50,9           | 11,8                        | 465,3                            | 41,1         |
| Bancos privados e instituciones financieras                 | 2.190,2                          | 500,9        | 0,0                                 | 54,3          | 244,4          | 97,8                        | 2.152,2                          | 368,9        |
| Bonos de deuda externa                                      | 418,5                            | 0,0          | 125,0                               | 125,0         | 22,3           | 17,2                        | 527,4                            | 0,0          |
| Otros prestamistas (3)                                      | 399,8                            | 7,0          | 0,0                                 | 5,4           | 69,8           | 26,8                        | 291,0                            | 0,7          |
| <b>Departamentos y entidades descentralizadas deptales.</b> | 143,8                            | 62,5         | 5,7                                 | 78,6          | 25,7           | 6,3                         | 217,4                            | 46,9         |
| Banco Internacional de Reconstrucción y Fomento (BIRF)      | 0,0                              | 0,0          | 0,0                                 | 0,0           | 0,0            | 0,0                         | 0,0                              | 0,0          |
| Banco Interamericano de Desarrollo (BID)                    | 33,9                             | 30,0         | 0,0                                 | 0,2           | 2,6            | 1,4                         | 32,2                             | 29,8         |
| Eximbank (EE.UU.)   | 5,3                              | 0,0          | 0,0                                 | 0,0           | 0,0            | 0,0                         | 0,0                              | 0,0          |
| Eximbank del Japón  | 8,3                              | 0,0          | 0,0                                 | 0,0           | 10,2           | 0,6                         | 5,0                              | 0,0          |
| Kreditanstalt Fur Wiederaufbau (K.F.W.)                     | 5,0                              | 2,5          | 0,0                                 | 1,5           | 0,0            | 0,0                         | 6,4                              | 1,0          |
| Otras agencias y gobiernos extranjeros                      | 58,3                             | 2,9          | 0,0                                 | 0,0           | 3,9            | 1,3                         | 71,0                             | 2,9          |
| Bancos privados e instituciones financieras                 | 12,8                             | 17,3         | 5,7                                 | 17,4          | 4,1            | 1,9                         | 26,7                             | 11,5         |
| Bonos de deuda externa                                      | 0,0                              | 0,0          | 0,0                                 | 0,0           | 0,0            | 0,0                         | 0,0                              | 0,0          |
| Otros prestamistas (3)                                      | 20,2                             | 9,8          | 0,0                                 | 59,5          | 4,9            | 1,1                         | 76,1                             | 1,7          |
| <b>Municipios y entidades descentralizadas m/cipeles.</b>   | 2.617,4                          | 956,2        | 14,9                                | 195,2         | 200,2          | 161,0                       | 2.677,5                          | 807,1        |
| Banco Internacional de Reconstrucción y Fomento (BIRF)      | 802,3                            | 98,4         | 0,0                                 | 25,7          | 101,6          | 50,2                        | 734,7                            | 72,7         |
| Banco Interamericano de Desarrollo (BID)                    | 968,5                            | 114,8        | 0,0                                 | 37,1          | 10,2           | 69,9                        | 1.059,9                          | 77,7         |
| Agencia para el Desarrollo Internacional (AID) (4)          | 2,3                              | 0,0          | 0,0                                 | 0,0           | 0,1            | 0,0                         | 2,2                              | 0,0          |
| Kreditanstalt Fur Wiederaufbau (K.F.W.)                     | 213,4                            | 104,1        | 0,0                                 | 30,3          | 11,6           | 13,8                        | 231,6                            | 71,7         |
| Otras agencias y gobiernos extranjeros                      | 257,5                            | 414,6        | 0,0                                 | 12,7          | 18,4           | 11,8                        | 244,2                            | 420,8        |
| Bancos privados e instituciones financieras                 | 179,4                            | 136,5        | 0,0                                 | 46,8          | 22,0           | 7,1                         | 201,5                            | 101,7        |
| Bonos de deuda externa                                      | 0,0                              | 0,0          | 0,0                                 | 0,0           | 0,0            | 0,0                         | 0,0                              | 0,0          |
| Otros prestamistas (3)                                      | 194,0                            | 87,8         | 14,9                                | 42,6          | 36,3           | 8,4                         | 203,2                            | 62,5         |
| <b>Entidades oficiales y semificiales</b>                   | 4.499,5                          | 1.682,5      | 779,9                               | 810,9         | 551,2          | 244,5                       | 4.415,3                          | 1.709,1      |
| Banco Internacional de Reconstrucción y Fomento (BIRF)      | 988,8                            | 701,4        | 350,0                               | 99,6          | 123,0          | 51,1                        | 925,8                            | 740,7        |
| Banco Interamericano de Desarrollo (BID)                    | 792,0                            | 321,9        | 0,0                                 | 124,4         | 42,1           | 55,5                        | 926,9                            | 197,5        |
| Agencia para el Desarrollo Internacional (AID)              | 19,8                             | 0,0          | 0,0                                 | 0,0           | 0,6            | 0,5                         | 17,4                             | 0,0          |
| Eximbank (EE.UU.)   | 196,0                            | 0,0          | 0,0                                 | 0,0           | 123,0          | 21,3                        | 73,1                             | 0,0          |
| Eximbank del Japón  | 151,7                            | 312,8        | 0,0                                 | 35,6          | 36,3           | 9,4                         | 187,9                            | 330,1        |
| Kreditanstalt Fur Wiederaufbau (K.F.W.)                     | 19,3                             | 0,0          | 0,0                                 | 0,0           | 0,9            | 2,7                         | 18,4                             | 0,0          |
| Otras agencias y gobiernos extranjeros                      | 311,2                            | 31,0         | 300,0                               | 256,1         | 30,5           | 24,7                        | 316,4                            | 74,2         |
| Corporación Andina de Fomento (CAF)                         | 0,0                              | 0,0          | 0,0                                 | 0,0           | 0,0            | 0,0                         | 0,0                              | 0,0          |
| Bancos privados e instituciones financieras                 | 1.921,5                          | 281,3        | 107,2                               | 79,2          | 180,3          | 73,9                        | 1.837,8                          | 325,4        |
| Otros prestamistas (3)                                      | 99,2                             | 34,1         | 22,7                                | 16,0          | 14,5           | 5,4                         | 109,6                            | 41,2         |
| <b>Banco de la República</b>                                | 634,9                            | 260,9        | 0,0                                 | 37,6          | 53,3           | 35,5                        | 663,1                            | 243,7        |
| Banco Internacional de Reconstrucción y Fomento (BIRF)      | 269,0                            | 206,2        | 0,0                                 | 3,3           | 20,4           | 11,8                        | 260,1                            | 202,9        |
| Banco Interamericano de Desarrollo (BID)                    | 272,1                            | 24,9         | 0,0                                 | 11,5          | 19,6           | 19,1                        | 282,6                            | 13,4         |
| Corporación Andina de Fomento (CAF)                         | 0,0                              | 0,0          | 0,0                                 | 0,0           | 0,0            | 0,0                         | 0,0                              | 0,0          |
| Kreditanstalt Fur Wiederaufbau (K.F.W.)                     | 12,7                             | 0,0          | 0,0                                 | 0,3           | 11,3           | 0,5                         | 1,3                              | 0,0          |
| Eximbank del Japón  | 81,1                             | 29,8         | 0,0                                 | 22,5          | 2,0            | 4,1                         | 119,1                            | 27,4         |
| Bancos privados e instituciones financieras                 | 0,0                              | 0,0          | 0,0                                 | 0,0           | 0,0            | 0,0                         | 0,0                              | 0,0          |
| <b>Subtotal deuda del sector público</b>                    | 13.484,5                         | 4.015,4      | 1.394,5                             | 1.176,6       | 1.362,5        | 707,9                       | 13.749,4                         | 4.283,1      |
| <b>Entidades privadas con garantía del sector público</b>   | 2,0                              | 0,0          | 0,0                                 | 0,0           | 0,0            | 0,0                         | 2,0                              | 0,0          |
| Banco Internacional de Reconstrucción y Fomento (BIRF)      | 0,0                              | 0,0          | 0,0                                 | 0,0           | 0,0            | 0,0                         | 0,0                              | 0,0          |
| Agencia para el Desarrollo Internacional (AID)              | 2,0                              | 0,0          | 0,0                                 | 0,0           | 0,0            | 0,0                         | 2,0                              | 0,0          |
| <b>TOTAL</b>  | 13.486,5                         | 4.015,4      | 1.394,5                             | 1.176,6       | 1.362,5        | 707,9                       | 13.751,4                         | 4.283,1      |

(1) Comprende todas las deudas con vencimiento superior a un año, reembolsables a acreedores del exterior, pagaderas en moneda extranjera, que hayan sido adquiridas por el Gobierno Nacional directamente o por medio de los ministerios o departamentos administrativos, las entidades descentralizadas nacionales, los departamentos, municipios o sus entidades, el Banco de la República y las deudas de entidades privadas que tengan garantía de alguna entidad del sector público. Se excluyen las deudas del BID que deben amortizarse en pesos colombianos. A partir de esta entrega los saldos vigentes con el Banco Mundial se valoran a la tasa de cambio vigente al final del período. (2) Deuda vigente es el saldo adeudado o por pagar. (3) Deudas contraídas con proveedores extranjeros. (4) Deudas con servicio a cargo del Gobierno Nacional pero utilizadas por entidades distintas a éste. NOTA: La diferencia que registran algunos renglones en los movimientos de los saldos vigentes y por utilizar, obedece a ajustes no discriminados en esta información. Fuente: Banco de la República, Subgerencia de Estudios Económicos.

## 5. 6. 6 Saldo vigente de la deuda privada externa, según actividades económicas (1)

(Millones de dólares)

| Fin de:   | Agricultura y caza | Explotación de minas | Industrias manufactureras | Electricidad, gas y agua | Construcción | Comercio | Transporte y comunicaciones | Establecimientos financieros | Servicios comunales | Actividades no bien especificadas | Total   |
|-----------|--------------------|----------------------|---------------------------|--------------------------|--------------|----------|-----------------------------|------------------------------|---------------------|-----------------------------------|---------|
| 1988      | 16,4               | 422,4                | 1.076,2                   | 11,4                     | 228,1        | 90,3     | 291,5                       | 108,9                        | 36,4                | 2,7                               | 2.284,3 |
| 1989      | 15,8               | 349,9                | 737,9                     | 10,8                     | 224,3        | 89,6     | 260,9                       | 138,7                        | 34,0                | 2,7                               | 1.864,6 |
| 1990      | 11,5               | 205,2                | 693,4                     | 9,6                      | 293,4        | 85,7     | 216,8                       | 91,2                         | 32,2                | 2,9                               | 1.641,9 |
| 1991      | 7,5                | 162,9                | 710,6                     | 11,7                     | 263,3        | 75,8     | 143,9                       | 107,7                        | 21,5                | 1,4                               | 1.506,1 |
| 1992      | 28,3               | 170,4                | 806,3                     | 12,1                     | 312,9        | 103,3    | 99,2                        | 162,6                        | 21,9                | 1,7                               | 1.718,7 |
| 1992 Jul. | 19,6               | 175,5                | 705,2                     | 10,3                     | 306,2        | 96,3     | 105,4                       | 183,5                        | 21,6                | 1,7                               | 1.625,3 |
| 1992 Ago. | 21,1               | 175,1                | 714,7                     | 10,3                     | 306,2        | 97,9     | 104,7                       | 175,2                        | 21,6                | 1,7                               | 1.628,5 |
| 1992 Sep. | 22,0               | 175,1                | 721,9                     | 10,3                     | 306,1        | 97,9     | 98,5                        | 172,5                        | 21,7                | 1,7                               | 1.627,7 |
| 1993 Jul. | 53,5               | 194,3                | 961,1                     | 44,4                     | 363,4        | 147,5    | 165,6                       | 195,7                        | 40,6                | 1,7                               | 2.167,8 |
| 1993 Ago. | 61,5               | 188,2                | 997,6                     | 44,3                     | 376,3        | 147,5    | 167,3                       | 208,2                        | 42,0                | 1,7                               | 2.234,6 |
| 1993 Sep. | 59,3               | 190,5                | 991,8                     | 44,2                     | 374,8        | 150,9    | 213,0                       | 214,8                        | 44,0                | 1,8                               | 2.285,1 |

(1) Incluye las deudas otorgadas al sector privado con garantía del sector público a partir de 1982. Las líneas de crédito directo (Artículo 132 Decreto-Ley 444 de 1967). Excluye la deuda contratada a través del sector financiero nacional y las acreencias de proveedores. Fuente: Banco de la República, Departamento de Cambios Internacionales.

## 5. 6. 7 Saldo vigente de la deuda privada externa, según zonas geoeconómicas de procedencia (1)

(Millones de dólares)

| Descripción                | 1988    | 1989    | 1990    | 1991    | 1992    | 1992    |         |         | 1993    |         |         |
|----------------------------|---------|---------|---------|---------|---------|---------|---------|---------|---------|---------|---------|
|                            |         |         |         |         |         | Jul.    | Ago.    | Sep.    | Jul.    | Ago.    | Sep.    |
| América del Norte          | 917,3   | 860,4   | 729,1   | 628,0   | 643,9   | 651,3   | 651,3   | 640,8   | 782,0   | 794,7   | 789,4   |
| Canadá                     | 8,2     | 8,0     | 11,8    | 10,5    | 9,8     | 9,7     | 9,7     | 9,7     | 10,6    | 10,8    | 10,6    |
| Estados Unidos             | 909,1   | 852,4   | 717,3   | 617,5   | 634,1   | 641,6   | 641,6   | 631,1   | 771,4   | 783,9   | 778,8   |
| América del Sur            | 41,1    | 23,9    | 21,5    | 72,8    | 75,3    | 73,6    | 73,6    | 71,0    | 134,8   | 153,2   | 155,1   |
| Grupo Andino               | 32,5    | 21,9    | 19,4    | 72,2    | 74,7    | 73,0    | 73,0    | 70,4    | 134,0   | 139,5   | 142,8   |
| Resto de países            | 8,6     | 2,0     | 2,1     | 0,6     | 0,6     | 0,6     | 0,6     | 0,6     | 0,8     | 13,7    | 12,3    |
| América Central            | 441,3   | 380,6   | 318,3   | 285,7   | 328,9   | 310,7   | 310,7   | 312,2   | 392,8   | 414,7   | 423,3   |
| Mercado Común Europeo      | 0,1     | 0,1     | 0,1     | 0,9     | 0,9     | 0,9     | 0,9     | 0,9     | 0,9     | 0,9     | 0,9     |
| México                     | 26,6    | 26,0    | 24,8    | 10,0    | 9,0     | 9,2     | 9,2     | 9,2     | 8,8     | 8,8     | 8,8     |
| Panamá                     | 414,6   | 354,5   | 293,4   | 274,8   | 319,0   | 300,6   | 300,6   | 302,1   | 383,1   | 405,0   | 413,6   |
| Antillas                   | 298,5   | 169,1   | 153,7   | 171,0   | 228,6   | 158,2   | 158,2   | 173,0   | 346,0   | 356,1   | 364,8   |
| Europa                     | 548,2   | 384,9   | 374,9   | 310,0   | 405,0   | 394,4   | 394,4   | 393,8   | 473,7   | 477,3   | 513,9   |
| Asoc. Europea Libre C.     | 8,2     | 7,9     | 8,2     | 7,2     | 7,2     | 7,2     | 7,2     | 7,2     | 8,5     | 9,1     | 9,2     |
| Mercado Común Europeo      | 472,4   | 317,7   | 317,2   | 287,6   | 383,8   | 373,2   | 373,2   | 372,4   | 454,4   | 457,4   | 493,9   |
| Resto de Europa            | 67,6    | 59,3    | 49,5    | 15,0    | 14,0    | 14,0    | 14,0    | 14,0    | 10,8    | 10,8    | 10,8    |
| Otros países               | 33,2    | 41,0    | 39,7    | 38,4    | 36,8    | 36,9    | 36,9    | 36,9    | 38,4    | 38,4    | 38,4    |
| Organismos internacionales | 4,7     | 4,7     | 4,7     | 0,2     | 0,2     | 0,2     | 0,2     | 0,2     | 0,2     | 0,2     | 0,2     |
| Total                      | 2.284,3 | 1.864,6 | 1.641,9 | 1.506,1 | 1.718,7 | 1.625,3 | 1.625,3 | 1.627,7 | 2.167,9 | 2.234,6 | 2.285,1 |

(1) Incluye las deudas otorgadas al sector privado con garantía del sector público y a partir de 1982, las líneas de crédito directo. (Artículo 132 Decreto-Ley 444 de 1967). Excluye la deuda contratada a través del sector financiero nacional y las acreencias de proveedores. Fuente: Banco de la República, Departamento de Cambios Internacionales.

## 5. 6. 8 Saldo vigente de la deuda privada externa, según clasificación legislativa (1)

(Millones de dólares)

| Fin de          | Decreto-Ley 444 de 1967 |                  |                  |           |       |         |
|-----------------|-------------------------|------------------|------------------|-----------|-------|---------|
|                 | Artículo 128 (2)        | Artículo 131 (3) | Artículo 132 (4) | Otros (5) | Total |         |
| 1988            |                         | 1.028,1          | 502,5            | 657,1     | 96,6  | 2.284,3 |
| 1989            |                         | 916,9            | 273,5            | 533,8     | 140,4 | 1.864,6 |
| 1990            |                         | 770,1            | 272,2            | 487,8     | 111,8 | 1.641,9 |
| 1991            |                         | 655,5            | 250,0            | 523,3     | 77,3  | 1.506,1 |
| 1992            |                         | 589,1            | 314,2            | 467,5     | 347,9 | 1.718,7 |
| 1992 Julio      |                         | 613,6            | 339,3            | 478,1     | 194,3 | 1.625,3 |
| 1992 Agosto     |                         | 606,1            | 330,6            | 473,6     | 218,2 | 1.628,5 |
| 1992 Septiembre |                         | 598,1            | 330,4            | 473,6     | 225,6 | 1.627,7 |
| 1993 Julio      |                         | 556,4            | 336,7            | 459,6     | 815,2 | 2.167,9 |
| 1993 Agosto     |                         | 554,7            | 331,5            | 458,5     | 889,9 | 2.234,6 |
| 1993 Septiembre |                         | 549,0            | 330,0            | 457,0     | 953,0 | 2.289,0 |

(1) Incluye las deudas otorgadas al sector privado con garantía del sector público. (2) Deudas para inversión o gastos en el país. (3) Deudas para montaje de fábricas u otros proyectos de interés económico o social. (4) Líneas de crédito directo con bancos o entidades financieras del exterior. (5) Artículo 133 y 136 del Decreto-Ley 444 de 1967. Resolución 23 de 1965 de la Junta Monetaria, Resolución 109 de 1965 del Departamento Nacional de Planeación y casos especiales. Fuente: Banco de la República, Departamento de Cambios Internacionales.

### 5. 7. 1 Saldo de los registros de inversión extranjera en Colombia según países de procedencia y actividades económicas (1)

(Millones de dólares)

| Concepto                               | Fin de:        |                |                |                |                | 1993           |                |                | 1994           |                |                |
|--|----------------|----------------|----------------|----------------|----------------|----------------|----------------|----------------|----------------|----------------|----------------|
|  | 1989           | 1990           | 1991           | 1992           | 1993           | Feb.           | Mar.           | Abr.           | Feb.           | Mar.           | Abr.           |
| <b>A) Según países de procedencia:</b> |                |                |                |                |                |                |                |                |                |                |                |
| América del Norte:                     | 2.403,4        | 2.528,5        | 2.557,3        | 2.661,5        | 2.819,1        | 2.668,9        | 2.673,9        | 2.684,3        | 2.822,5        | 2.825,5        | 2.826,7        |
| -Canadá                                | 57,0           | 56,0           | 66,2           | 73,2           | 77,6           | 73,3           | 73,3           | 73,3           | 77,6           | 77,7           | 77,7           |
| -Estados Unidos                        | 2.346,3        | 2.472,6        | 2.491,1        | 2.588,3        | 2.741,6        | 2.595,7        | 2.600,6        | 2.611,0        | 2.744,9        | 2.747,8        | 2.749,0        |
| América del Sur:                       | 116,8          | 123,4          | 122,7          | 161,9          | 259,6          | 173,0          | 185,7          | 188,8          | 262,2          | 263,5          | 264,2          |
| -Grupo Andino                          | 113,6          | 116,0          | 115,6          | 153,0          | 221,4          | 153,3          | 156,3          | 157,7          | 222,9          | 224,3          | 224,6          |
| -Resto países                          | 3,2            | 7,4            | 7,1            | 8,9            | 38,2           | 19,7           | 29,4           | 31,1           | 39,2           | 39,3           | 39,6           |
| América Central:                       | 116,8          | 121,3          | 133,7          | 180,1          | 226,3          | 186,9          | 193,4          | 193,2          | 229,6          | 232,7          | 240,2          |
| -Mercado Común                         | 0,2            | 0,2            | 0,2            | 0,2            | 0,2            | 0,2            | 0,2            | 0,2            | 0,2            | 0,2            | 0,2            |
| -México                                | 10,6           | 10,7           | 11,2           | 11,7           | 13,9           | 11,7           | 11,7           | 12,3           | 13,9           | 13,9           | 13,9           |
| -Panamá                                | 106,1          | 110,4          | 122,4          | 168,3          | 212,2          | 175,0          | 181,5          | 180,8          | 215,5          | 218,6          | 226,1          |
| Antillas                               | 45,8           | 64,9           | 97,2           | 143,7          | 201,7          | 151,3          | 154,5          | 155,0          | 203,4          | 208,0          | 212,8          |
| Europa:                                | 552,6          | 597,6          | 614,3          | 729,0          | 802,8          | 733,6          | 743,1          | 762,2          | 824,0          | 832,4          | 834,2          |
| -Asociación Europea Libre Comercio     | 207,4          | 210,5          | 218,6          | 226,0          | 258,8          | 227,9          | 229,7          | 248,2          | 259,5          | 263,4          | 264,1          |
| -Mercado Común                         | 332,5          | 375,0          | 399,0          | 506,2          | 536,6          | 507,7          | 509,8          | 510,4          | 557,2          | 560,9          | 562,1          |
| -Resto países                          | 12,7           | 12,1           | (3,3)          | (3,2)          | 7,4            | (2,1)          | 3,6            | 3,6            | 7,4            | 8,1            | 8,1            |
| Asia                                   | 31,6           | 41,7           | 73,9           | 72,8           | 74,9           | 72,8           | 72,9           | 72,9           | 75,0           | 95,7           | 95,8           |
| Otros países                           | 2,9            | 2,9            | 2,9            | 3,6            | 4,6            | 3,6            | 3,6            | 3,6            | 4,6            | 4,6            | 4,6            |
| <b>TOTAL</b>                           | <b>3.269,9</b> | <b>3.500,1</b> | <b>3.602,0</b> | <b>3.952,4</b> | <b>4.389,0</b> | <b>3.990,1</b> | <b>4.027,0</b> | <b>4.059,9</b> | <b>4.421,2</b> | <b>4.462,4</b> | <b>4.476,6</b> |

**B) Según actividades económicas:**

|                                |         |         |         |         |         |         |         |         |         |         |         |
|--------------------------------|---------|---------|---------|---------|---------|---------|---------|---------|---------|---------|---------|
| Agropecuaria                   | 17,1    | 22,4    | 23,9    | 29,3    | 42,2    | 36,5    | 37,2    | 37,7    | 42,4    | 43,4    | 44,4    |
| Minería                        | 1.535,7 | 1.584,0 | 1.541,2 | 1.616,7 | 1.622,7 | 1.616,7 | 1.616,7 | 1.617,0 | 1.642,2 | 1.642,2 | 1.642,2 |
| Manufacturera                  | 1.367,3 | 1.485,3 | 1.617,3 | 1.687,1 | 1.885,1 | 1.704,9 | 1.713,8 | 1.740,4 | 1.895,8 | 1.927,3 | 1.934,8 |
| Servicios públicos             | 0,0     | 0,0     | 0,0     | 0,1     | 0,1     | 0,1     | 0,1     | 0,1     | 0,1     | 0,1     | 0,1     |
| Construcción                   | (19,0)  | 22,7    | 21,7    | 41,0    | 59,9    | 41,6    | 42,4    | 42,4    | 59,8    | 60,3    | 61,7    |
| Comercio                       | 156,7   | 168,8   | 176,2   | 195,6   | 226,9   | 197,3   | 209,0   | 213,3   | 227,7   | 232,1   | 233,0   |
| Transporte y comunicaciones    | 33,8    | 33,8    | 33,5    | 40,1    | 45,9    | 40,6    | 40,6    | 40,8    | 45,9    | 47,3    | 48,5    |
| Financiera                     | 173,8   | 176,6   | 182,8   | 336,4   | 495,6   | 345,4   | 360,2   | 361,0   | 496,7   | 498,2   | 502,2   |
| Servicios comunales y sociales | 1,1     | 1,2     | 1,7     | 2,1     | 3,5     | 2,5     | 2,7     | 2,6     | 3,5     | 3,5     | 3,5     |
| Otras no especificadas         | 3,3     | 3,3     | 3,7     | 4,1     | 7,1     | 4,4     | 4,6     | 4,6     | 7,3     | 8,0     | 8,5     |

(1) No incluye inversiones en la actividad petrolera. Fuente: Banco de la República, Departamento de Cambios Internacionales.

## 5. 8. 1 Cotización diaria del dólar de los Estados Unidos (1)

(Pesos por dólar)

| Fecha        | Enero  |        | Febrero |        | Marzo  |        | Abril  |        | Mayo   |      | Junio  |      |
|--------------|--------|--------|---------|--------|--------|--------|--------|--------|--------|------|--------|------|
|              | 1993   | 1994   | 1993    | 1994   | 1993   | 1994   | 1993   | 1994   | 1993   | 1994 | 1993   | 1994 |
| 1            | 811,77 | 917,33 | 820,54  | 926,40 | 828,94 | 934,26 | 837,40 | 942,19 | 845,54 |      | 854,61 |      |
| 2            | 811,77 | 917,33 | 821,01  | 926,79 | 829,35 | 934,65 | 837,89 | 942,19 | 845,54 |      | 855,04 |      |
| 3            | 811,77 | 917,83 | 821,34  | 927,18 | 829,71 | 935,05 | 837,89 | 942,19 | 845,98 |      | 855,42 |      |
| 4            | 812,24 | 918,26 | 821,78  | 927,57 | 830,06 | 935,44 | 837,89 | 942,58 | 846,33 |      | 855,81 |      |
| 5            | 812,74 | 918,68 | 822,21  | 927,57 | 830,42 | 935,44 | 838,33 | 942,98 | 846,75 |      | 855,81 |      |
| 6            | 813,16 | 919,18 | 822,21  | 927,57 | 830,42 | 935,44 | 838,77 | 943,38 | 847,15 |      | 855,81 |      |
| 7            | 813,68 | 919,63 | 822,21  | 927,96 | 830,42 | 935,84 | 839,22 | 943,78 | 847,62 |      | 856,27 |      |
| 8            | 814,07 | 919,63 | 822,65  | 928,35 | 830,78 | 936,23 | 839,22 | 944,18 | 847,62 |      | 856,71 |      |
| 9            | 814,07 | 919,63 | 823,09  | 928,75 | 831,11 | 936,63 | 839,22 | 944,18 | 847,62 |      | 857,12 |      |
| 10           | 814,07 | 919,63 | 823,49  | 929,14 | 831,48 | 937,02 | 839,22 | 944,18 | 848,08 |      | 857,58 |      |
| 11           | 814,07 | 920,01 | 823,87  | 929,53 | 831,84 | 937,42 | 839,22 | 944,58 | 848,53 |      | 858,00 |      |
| 12           | 814,53 | 920,47 | 824,29  | 929,53 | 832,23 | 937,42 | 839,66 | 944,98 | 848,95 |      | 858,00 |      |
| 13           | 814,91 | 920,91 | 824,29  | 929,53 | 832,23 | 937,42 | 840,18 | 945,38 | 849,40 |      | 858,00 |      |
| 14           | 815,29 | 921,38 | 824,29  | 929,93 | 832,23 | 937,82 | 840,62 | 945,77 | 849,82 |      | 858,00 |      |
| 15           | 815,70 | 921,38 | 824,76  | 930,32 | 832,90 | 938,21 | 841,05 | 946,17 | 849,82 |      | 858,56 |      |
| 16           | 815,70 | 921,38 | 825,22  | 930,71 | 833,04 | 938,61 | 841,49 | 946,17 | 849,82 |      | 859,03 |      |
| 17           | 815,70 | 921,80 | 825,70  | 931,10 | 833,47 | 939,01 | 841,49 | 946,17 | 850,31 |      | 859,38 |      |
| 18           | 816,13 | 922,23 | 826,16  | 931,50 | 833,89 | 939,40 | 841,49 | 946,57 | 850,77 |      | 859,81 |      |
| 19           | 816,54 | 922,72 | 826,53  | 931,50 | 834,22 | 939,40 | 841,88 | 946,97 | 851,20 |      | 859,81 |      |
| 20           | 817,03 | 923,24 | 826,53  | 931,50 | 834,22 | 939,40 | 842,25 | 947,37 | 851,75 |      | 859,81 |      |
| 21           | 817,41 | 923,66 | 826,53  | 931,89 | 834,22 | 939,40 | 842,72 | 947,78 | 852,14 |      | 859,81 |      |
| 22           | 817,88 | 923,66 | 826,94  | 932,29 | 834,22 | 939,80 | 843,15 | 948,18 | 852,14 |      | 860,29 |      |
| 23           | 817,88 | 923,66 | 827,32  | 932,68 | 834,63 | 940,20 | 843,53 | 948,18 | 852,14 |      | 860,73 |      |
| 24           | 817,88 | 924,05 | 827,70  | 933,07 | 835,00 | 940,59 | 843,53 | 948,18 | 852,14 |      | 861,23 |      |
| 25           | 818,32 | 924,44 | 828,09  | 933,47 | 835,42 | 940,99 | 843,53 | 948,58 | 852,51 |      | 861,64 |      |
| 26           | 818,76 | 924,83 | 828,49  | 933,47 | 835,86 | 940,99 | 843,93 | 948,98 | 852,94 |      | 861,64 |      |
| 27           | 819,19 | 925,22 | 828,49  | 933,47 | 835,86 | 940,99 | 844,34 | 949,38 | 853,37 |      | 861,64 |      |
| 28           | 819,61 | 925,61 | 828,49  | 933,86 | 835,86 | 941,39 | 844,76 | 949,78 | 853,77 |      | 862,07 |      |
| 29           | 820,08 | 925,61 | ---     | ---    | 836,25 | 941,79 | 845,14 | 950,18 | 853,77 |      | 862,46 |      |
| 30           | 820,08 | 925,61 | ---     | ---    | 836,53 | 942,19 | 845,54 | 950,18 | 853,77 |      | 862,91 |      |
| 31           | 820,08 | 926,00 | ---     | ---    | 836,94 | 942,19 | ---    | ---    | 854,15 |      | ---    |      |
| Promedio (2) | 816,17 | 922,01 | 824,56  | 930,12 | 832,90 | 938,22 | 841,59 | 946,38 | 850,06 |      | 853,73 |      |

| Fecha        | Julio  |      | Agosto |      | Septiembre |      | Octubre |      | Noviembre |      | Diciembre |      |
|--------------|--------|------|--------|------|------------|------|---------|------|-----------|------|-----------|------|
|              | 1993   | 1994 | 1993   | 1994 | 1993       | 1994 | 1993    | 1994 | 1993      | 1994 | 1993      | 1994 |
| 1            | 863,31 |      | 871,76 |      | 881,06     |      | 890,21  |      | 898,88    |      | 908,45    |      |
| 2            | 863,79 |      | 872,15 |      | 881,53     |      | 890,21  |      | 899,26    |      | 908,83    |      |
| 3            | 863,79 |      | 872,62 |      | 881,92     |      | 890,21  |      | 899,71    |      | 909,30    |      |
| 4            | 863,79 |      | 873,17 |      | 881,92     |      | 890,64  |      | 900,13    |      | 909,30    |      |
| 5            | 863,79 |      | 873,56 |      | 881,92     |      | 891,05  |      | 900,59    |      | 909,30    |      |
| 6            | 864,33 |      | 873,95 |      | 882,34     |      | 891,54  |      | 900,59    |      | 909,78    |      |
| 7            | 864,77 |      | 873,95 |      | 882,76     |      | 892,01  |      | 900,59    |      | 910,16    |      |
| 8            | 865,22 |      | 873,95 |      | 883,22     |      | 892,40  |      | 901,12    |      | 910,16    |      |
| 9            | 865,69 |      | 874,32 |      | 883,64     |      | 892,40  |      | 901,54    |      | 910,64    |      |
| 10           | 865,69 |      | 874,73 |      | 884,08     |      | 892,40  |      | 902,02    |      | 911,12    |      |
| 11           | 865,69 |      | 875,19 |      | 884,08     |      | 892,81  |      | 902,45    |      | 911,12    |      |
| 12           | 866,14 |      | 875,60 |      | 884,08     |      | 893,33  |      | 902,95    |      | 911,12    |      |
| 13           | 866,61 |      | 876,06 |      | 884,54     |      | 893,83  |      | 902,95    |      | 911,51    |      |
| 14           | 867,01 |      | 876,06 |      | 884,92     |      | 894,29  |      | 902,95    |      | 911,99    |      |
| 15           | 867,38 |      | 876,06 |      | 885,27     |      | 894,78  |      | 902,95    |      | 912,43    |      |
| 16           | 867,78 |      | 876,06 |      | 885,64     |      | 894,78  |      | 903,41    |      | 912,98    |      |
| 17           | 867,78 |      | 876,49 |      | 886,08     |      | 894,78  |      | 903,90    |      | 913,50    |      |
| 18           | 867,78 |      | 876,86 |      | 886,08     |      | 894,78  |      | 904,38    |      | 913,50    |      |
| 19           | 868,09 |      | 877,31 |      | 886,08     |      | 895,20  |      | 904,87    |      | 913,50    |      |
| 20           | 868,09 |      | 877,70 |      | 886,48     |      | 895,72  |      | 904,87    |      | 913,99    |      |
| 21           | 868,67 |      | 877,70 |      | 886,85     |      | 896,22  |      | 904,87    |      | 914,46    |      |
| 22           | 869,15 |      | 877,70 |      | 887,24     |      | 896,65  |      | 905,38    |      | 915,01    |      |
| 23           | 869,52 |      | 878,22 |      | 887,63     |      | 896,65  |      | 905,78    |      | 915,56    |      |
| 24           | 869,52 |      | 878,63 |      | 888,04     |      | 896,65  |      | 906,27    |      | 915,56    |      |
| 25           | 869,52 |      | 879,04 |      | 888,04     |      | 897,14  |      | 906,72    |      | 915,56    |      |
| 26           | 870,07 |      | 879,47 |      | 888,04     |      | 897,46  |      | 907,12    |      | 915,56    |      |
| 27           | 870,56 |      | 879,91 |      | 888,43     |      | 897,96  |      | 907,12    |      | 916,10    |      |
| 28           | 870,93 |      | 879,91 |      | 888,90     |      | 898,38  |      | 907,12    |      | 916,51    |      |
| 29           | 871,34 |      | 879,91 |      | 889,38     |      | 898,88  |      | 907,60    |      | 916,99    |      |
| 30           | 871,76 |      | 880,30 |      | 889,76     |      | 898,88  |      | 908,06    |      | 917,33    |      |
| 31           | 871,76 |      | 880,72 |      | ---        |      | 898,88  |      | ---       |      | 917,33    |      |
| Promedio (2) | 867,61 |      | 876,48 |      | 885,44     |      | 894,53  |      | 903,66    |      | 912,83    |      |

Promedio 1992: 759,29, 1993: 863,72. (1) Se refiere a la tasa de cambio fijada por el Banco de la República para efectos de la redención de los Certificados de Cambio.

(2) El promedio se calcula considerando únicamente los días hábiles. Fuente: Banco de la República, Departamento de Cambios Internacionales.

## 5. 8. 2 Tasa de cambio representativa del mercado. TRM (1)

(Pesos por dólar)

| Fecha        | Enero  |        | Febrero |        | Marzo  |        | Abril  |        | Mayo   |        | Junio |        |
|--------------|--------|--------|---------|--------|--------|--------|--------|--------|--------|--------|-------|--------|
|              | 1993   | 1994   | 1993    | 1994   | 1993   | 1994   | 1993   | 1994   | 1993   | 1994   | 1993  | 1994   |
| 1            | ---    | ---    | 746,05  | 817,00 | 758,03 | 820,12 | 766,44 | ---    | ---    | ---    | ---   | 779,00 |
| 2            | ---    | ---    | 745,27  | 819,27 | 757,89 | 819,83 | 767,98 | ---    | ---    | ---    | ---   | 779,01 |
| 3            | ---    | 804,33 | 745,84  | 817,96 | 760,71 | 819,61 | ---    | ---    | 773,82 | ---    | ---   | 777,82 |
| 4            | 737,98 | 805,91 | 745,73  | 817,69 | 762,68 | 818,70 | ---    | 819,51 | 775,53 | ---    | ---   | 778,12 |
| 5            | 737,55 | 810,01 | 745,79  | ---    | 762,04 | ---    | 766,46 | 820,21 | 776,99 | ---    | ---   | ---    |
| 6            | 738,65 | 814,21 | ---     | ---    | ---    | ---    | 766,31 | 820,93 | 777,88 | ---    | ---   | ---    |
| 7            | 740,06 | 818,83 | ---     | 818,00 | ---    | 817,86 | 766,52 | 822,57 | 778,17 | ---    | ---   | 780,60 |
| 8            | 742,61 | ---    | 746,56  | 817,64 | 762,20 | 817,76 | ---    | 825,28 | ---    | ---    | ---   | 782,29 |
| 9            | ---    | ---    | 745,45  | 817,81 | 763,38 | 818,02 | ---    | ---    | ---    | ---    | ---   | 784,62 |
| 10           | ---    | ---    | 745,49  | 817,88 | 763,90 | 818,37 | ---    | ---    | 777,17 | ---    | ---   | 784,95 |
| 11           | ---    | 818,89 | 745,38  | 817,88 | 764,74 | 818,46 | ---    | 828,92 | 777,75 | ---    | ---   | 785,79 |
| 12           | 746,63 | 818,50 | 748,22  | ---    | 765,19 | ---    | 766,80 | 829,32 | 779,41 | ---    | ---   | ---    |
| 13           | 749,63 | 819,81 | ---     | ---    | ---    | ---    | 769,34 | 828,81 | 780,49 | ---    | ---   | ---    |
| 14           | 748,98 | 820,10 | ---     | 817,78 | ---    | 818,62 | 769,80 | 827,96 | 780,80 | ---    | ---   | ---    |
| 15           | 746,71 | ---    | 748,88  | 817,59 | 764,79 | 818,69 | 771,56 | 827,44 | ---    | ---    | ---   | 784,80 |
| 16           | ---    | ---    | 748,18  | 816,92 | 764,29 | 818,49 | 772,71 | ---    | ---    | ---    | ---   | 785,90 |
| 17           | ---    | 815,81 | 749,69  | 816,10 | 765,06 | 820,44 | ---    | ---    | 780,79 | ---    | ---   | 786,64 |
| 18           | 746,39 | 816,91 | 750,75  | 815,19 | 766,12 | 820,91 | ---    | 827,93 | 781,42 | ---    | ---   | 787,49 |
| 19           | 747,20 | 816,15 | 752,47  | ---    | 766,42 | ---    | 773,22 | 829,47 | 781,80 | ---    | ---   | ---    |
| 20           | 748,07 | 814,56 | ---     | ---    | ---    | ---    | 773,70 | 831,24 | 781,84 | ---    | ---   | ---    |
| 21           | 750,06 | 815,91 | ---     | 814,13 | ---    | ---    | 773,97 | 834,30 | 781,94 | ---    | ---   | ---    |
| 22           | 750,00 | ---    | 751,96  | 816,04 | ---    | 821,34 | 774,34 | 838,25 | ---    | ---    | ---   | 786,77 |
| 23           | ---    | ---    | 752,52  | 818,33 | 766,84 | 821,73 | 775,05 | ---    | ---    | ---    | ---   | 787,06 |
| 24           | ---    | 815,65 | 753,33  | 820,76 | 766,63 | 821,82 | ---    | ---    | ---    | ---    | ---   | 786,42 |
| 25           | 748,56 | 816,69 | 755,07  | 819,68 | 766,91 | 821,70 | ---    | 836,96 | 782,00 | ---    | ---   | 786,72 |
| 26           | 747,25 | 819,10 | 759,20  | ---    | 767,99 | ---    | 775,32 | 835,40 | 783,15 | ---    | ---   | ---    |
| 27           | 747,13 | 821,52 | ---     | ---    | ---    | ---    | 775,20 | 837,31 | 782,65 | ---    | ---   | ---    |
| 28           | 746,21 | 821,72 | ---     | ---    | ---    | 821,14 | 774,52 | 838,28 | 780,78 | ---    | ---   | 786,98 |
| 29           | 745,14 | ---    | ---     | 819,70 | 767,40 | 820,63 | 773,78 | 837,27 | ---    | ---    | ---   | 786,80 |
| 30           | ---    | ---    | ---     | ---    | 766,79 | 820,78 | 774,94 | ---    | ---    | 779,56 | ---   | 787,12 |
| 31           | ---    | 818,38 | ---     | ---    | 766,41 | ---    | ---    | ---    | ---    | ---    | ---   | ---    |
| Promedio (2) | 746,65 | ---    | 747,92  | ---    | 764,47 | ---    | 771,86 | 829,87 | 779,83 | ---    | ---   | 784,17 |

| Fecha        | Julio  |      | Agosto |      | Septiembre |      | Octubre |      | Noviembre |      | Diciembre |        |
|--------------|--------|------|--------|------|------------|------|---------|------|-----------|------|-----------|--------|
|              | 1993   | 1994 | 1993   | 1994 | 1993       | 1994 | 1993    | 1994 | 1993      | 1994 | 1993      | 1994   |
| 1            | 786,10 | ---  | ---    | ---  | 806,83     | ---  | 811,31  | ---  | ---       | ---  | ---       | 812,21 |
| 2            | 787,51 | ---  | 801,35 | ---  | 808,04     | ---  | ---     | ---  | 817,03    | ---  | ---       | 811,78 |
| 3            | ---    | ---  | 801,15 | ---  | 807,96     | ---  | ---     | ---  | 816,70    | ---  | ---       | 809,63 |
| 4            | ---    | ---  | 801,86 | ---  | ---        | ---  | 812,21  | ---  | 817,01    | ---  | ---       | ---    |
| 5            | ---    | ---  | 801,82 | ---  | ---        | ---  | 812,27  | ---  | 816,79    | ---  | ---       | ---    |
| 6            | 788,65 | ---  | 801,86 | ---  | 807,68     | ---  | 812,75  | ---  | ---       | ---  | ---       | 806,48 |
| 7            | 789,47 | ---  | ---    | ---  | 807,62     | ---  | 812,54  | ---  | ---       | ---  | ---       | 803,10 |
| 8            | 790,58 | ---  | ---    | ---  | 808,24     | ---  | 811,91  | ---  | 815,70    | ---  | ---       | ---    |
| 9            | 791,73 | ---  | 801,78 | ---  | 809,33     | ---  | ---     | ---  | 814,26    | ---  | ---       | 800,50 |
| 10           | ---    | ---  | 802,30 | ---  | 810,25     | ---  | ---     | ---  | 813,95    | ---  | ---       | 798,51 |
| 11           | ---    | ---  | 803,22 | ---  | ---        | ---  | 811,28  | ---  | 811,07    | ---  | ---       | ---    |
| 12           | 793,18 | ---  | 804,48 | ---  | ---        | ---  | 811,19  | ---  | 809,87    | ---  | ---       | ---    |
| 13           | 794,67 | ---  | 804,93 | ---  | 810,03     | ---  | 811,47  | ---  | ---       | ---  | ---       | 797,53 |
| 14           | 795,66 | ---  | ---    | ---  | 810,09     | ---  | 811,46  | ---  | ---       | ---  | ---       | 798,20 |
| 15           | 797,00 | ---  | ---    | ---  | 810,81     | ---  | 812,41  | ---  | ---       | ---  | ---       | 798,12 |
| 16           | 797,06 | ---  | ---    | ---  | 811,75     | ---  | ---     | ---  | 809,95    | ---  | ---       | 799,43 |
| 17           | ---    | ---  | 804,51 | ---  | 811,93     | ---  | ---     | ---  | 815,18    | ---  | ---       | 804,66 |
| 18           | ---    | ---  | 804,76 | ---  | ---        | ---  | ---     | ---  | 816,32    | ---  | ---       | ---    |
| 19           | 797,31 | ---  | 805,62 | ---  | ---        | ---  | 813,28  | ---  | 816,62    | ---  | ---       | ---    |
| 20           | ---    | ---  | 806,15 | ---  | 811,18     | ---  | 813,79  | ---  | ---       | ---  | ---       | 806,50 |
| 21           | 797,41 | ---  | ---    | ---  | 810,88     | ---  | 816,41  | ---  | ---       | ---  | ---       | 803,81 |
| 22           | 797,63 | ---  | ---    | ---  | 809,75     | ---  | 819,26  | ---  | 817,06    | ---  | ---       | 802,46 |
| 23           | 798,17 | ---  | 806,72 | ---  | 810,04     | ---  | ---     | ---  | 814,48    | ---  | ---       | 801,40 |
| 24           | ---    | ---  | 807,04 | ---  | 810,55     | ---  | ---     | ---  | 812,12    | ---  | ---       | ---    |
| 25           | ---    | ---  | 807,57 | ---  | ---        | ---  | 819,41  | ---  | 811,67    | ---  | ---       | ---    |
| 26           | 798,83 | ---  | 807,77 | ---  | ---        | ---  | 819,44  | ---  | 812,04    | ---  | ---       | ---    |
| 27           | 799,17 | ---  | 807,55 | ---  | 809,43     | ---  | 819,55  | ---  | ---       | ---  | ---       | 801,66 |
| 28           | 799,96 | ---  | ---    | ---  | 809,55     | ---  | 818,98  | ---  | ---       | ---  | ---       | 809,13 |
| 29           | 800,42 | ---  | ---    | ---  | 809,69     | ---  | 818,06  | ---  | 812,11    | ---  | ---       | 802,33 |
| 30           | 801,04 | ---  | 807,53 | ---  | 810,84     | ---  | ---     | ---  | 811,73    | ---  | ---       | 802,71 |
| 31           | ---    | ---  | 806,86 | ---  | ---        | ---  | ---     | ---  | ---       | ---  | ---       | ---    |
| Promedio (2) | 793,88 | ---  | 804,76 | ---  | 809,38     | ---  | ---     | ---  | ---       | ---  | ---       | ---    |

(1) Se refiere a la tasa de cambio representativa del mercado definida en la Res. Externa 15 de noviembre 27/91 de la J.D. del Banco de la República como: "el promedio aritmético simple de las tasas de las operaciones de compra y venta de divisas y certificados de cambio efectuadas por bancos comerciales y corporaciones financieras en las ciudades de Santafé de Bogotá, D.C., Barranquilla, Cali y Medellín, excluidas las operaciones de ventanilla y las operaciones interbancarias. (2) Corresponde al promedio ponderado de los días hábiles del mes. Fuente: Superintendencia Bancaria.



### 5. 8. 3 Tasas de cambio promedio semanal y montos transados de compra de divisas y certificados de cambio - Total sistema (1)

(Montos en dólares)

| Periodos  | Operaciones de ventanilla |        |           |        |            |        |           |        |            |
|-----------|---------------------------|--------|-----------|--------|------------|--------|-----------|--------|------------|
|           | Compra                    |        |           |        | Venta      |        |           |        |            |
|           | Efectivo                  |        | Cheque    |        | Efectivo   |        | Cheque    |        |            |
|           | Tasa                      | Monto  | Tasa      | Monto  | Tasa       | Monto  | Tasa      | Monto  |            |
| Diciembre | 6 - 10                    | 790,41 | 2.638.180 | 795,55 | 11.563.243 | 802,14 | 411.665   | 801,83 | 10.239.620 |
|           | 13 - 17                   | 784,72 | 1.844.253 | 796,36 | 16.998.692 | 802,86 | 579.767   | 803,88 | 9.422.457  |
|           | 20 - 23                   | 787,62 | 3.433.413 | 798,47 | 17.746.800 | 804,57 | 391.320   | 806,40 | 5.021.456  |
|           | 27 - 30                   | 790,22 | 2.796.707 | 799,90 | 15.496.509 | 805,67 | 275.069   | 804,87 | 9.665.412  |
| Ene./94   | 3 - 7                     | 791,29 | 3.809.688 | 804,77 | 14.256.850 | 807,46 | 392.297   | 812,53 | 10.542.966 |
|           | 11 - 14                   | 795,74 | 5.438.068 | 811,63 | 11.581.328 | 814,22 | 358.433   | 819,69 | 7.038.673  |
|           | 17 - 21                   | 796,45 | 5.195.553 | 810,62 | 15.752.031 | 811,89 | 481.400   | 817,78 | 6.034.682  |
|           | 24 - 28                   | 798,64 | 4.111.157 | 813,53 | 15.567.796 | 813,97 | 518.326   | 821,07 | 7.191.383  |
| Feb.      | 31 - 04                   | 799,73 | 9.464.327 | 812,79 | 16.202.969 | 818,38 | 2.787.957 | 820,11 | 7.664.161  |
|           | 07 - 11                   | 796,73 | 4.368.508 | 813,67 | 16.662.731 | 814,42 | 391.269   | 819,39 | 5.969.502  |
|           | 14 - 18                   | 795,30 | 5.521.647 | 812,09 | 16.199.635 | 811,99 | 638.729   | 817,40 | 7.101.901  |
|           | 21 - 25                   | 800,86 | 4.955.255 | 814,24 | 19.166.382 | 816,04 | 495.899   | 820,48 | 7.152.399  |
| Mar.      | 28 - 04                   | 800,39 | 4.687.583 | 814,02 | 18.929.694 | 816,40 | 619.479   | 820,84 | 7.388.580  |
|           | 7 - 11                    | 799,72 | 5.193.563 | 813,60 | 19.007.249 | 817,02 | 600.171   | 819,64 | 13.748.457 |
|           | 14 - 18                   | 800,60 | 4.233.778 | 815,21 | 22.028.744 | 816,46 | 670.982   | 820,86 | 8.847.887  |
|           | 22 - 25                   | 802,40 | 3.780.903 | 816,00 | 15.042.964 | 817,53 | 307.830   | 822,93 | 4.027.382  |
| Abr.      | 28 - 30                   | 798,30 | 2.286.448 | 815,57 | 10.898.837 | 818,11 | 242.561   | 821,63 | 4.141.039  |
|           | 4 - 8                     | 800,96 | 8.198.671 | 817,30 | 17.482.192 | 817,37 | 764.474   | 824,34 | 7.037.130  |
|           | 11 - 15                   | 801,62 | 6.874.676 | 823,07 | 19.065.280 | 820,44 | 550.303   | 829,39 | 10.090.959 |
|           | 18 - 22                   | 806,79 | 6.444.795 | 827,36 | 18.266.250 | 823,86 | 514.826   | 836,07 | 5.613.176  |
|           | 25 - 29                   | 812,59 | 5.680.994 | 830,97 | 16.834.170 | 824,73 | 663.132   | 836,35 | 7.030.363  |

| Periodos  | Operaciones de compra y venta de divisas y/o de certificados de cambio (2) |        |             |        | Operaciones interbancarias de divisas y de certificados de cambio (3) |        |             |        |             |
|-----------|--|--------|-------------|--------|---|--------|-------------|--------|-------------|
|           | Compra   |        | Venta       |        | Compra  |        | Venta       |        |             |
|           | Tasa   | Monto  | Tasa        | Monto  | Tasa  | Monto  | Tasa        | Monto  |             |
| Diciembre | 6 - 10   | 799,04 | 137.437.395 | 801,29 | 158.899.895   | 799,23 | 128.571.602 | 799,78 | 124.242.302 |
|           | 13 - 17  | 799,85 | 186.635.149 | 801,69 | 200.236.854   | 801,99 | 180.000.094 | 801,59 | 198.455.077 |
|           | 20 - 23  | 801,24 | 177.130.149 | 803,06 | 177.777.385   | 802,57 | 143.167.936 | 802,41 | 171.311.687 |
|           | 27 - 30  | 801,88 | 210.252.497 | 804,38 | 219.821.997   | 805,70 | 159.075.717 | 805,42 | 179.069.838 |
| Ene./94   | 3 - 7  | 807,06 | 165.671.892 | 809,89 | 173.298.652   | 812,25 | 258.061.707 | 811,76 | 263.405.015 |
|           | 11 - 14  | 817,45 | 124.433.306 | 819,37 | 150.905.132   | 818,34 | 224.185.105 | 818,69 | 193.341.768 |
|           | 17 - 21  | 814,88 | 135.437.797 | 816,58 | 171.541.601   | 815,54 | 185.920.114 | 815,73 | 180.319.156 |
|           | 24 - 28  | 818,74 | 209.633.614 | 820,17 | 216.260.741   | 819,61 | 234.277.379 | 819,61 | 232.696.827 |
| Febrero   | 31 - 04  | 817,12 | 221.439.078 | 818,51 | 199.660.656   | 818,04 | 159.306.457 | 818,03 | 166.400.411 |
|           | 07 - 11  | 818,48 | 118.930.791 | 819,11 | 131.335.591   | 817,95 | 138.614.911 | 818,04 | 139.294.638 |
|           | 14 - 18  | 816,59 | 197.679.869 | 817,31 | 193.324.173   | 816,09 | 191.690.496 | 817,10 | 203.580.035 |
|           | 21 - 25  | 820,04 | 174.708.698 | 820,05 | 200.893.674   | 820,12 | 223.539.896 | 819,61 | 232.696.627 |
| Marzo     | 28 - 04  | 819,14 | 184.188.175 | 820,43 | 179.057.606   | 819,38 | 187.165.820 | 819,37 | 198.459.521 |
|           | 07 - 11  | 819,81 | 236.367.267 | 818,98 | 213.929.045   | 818,40 | 213.584.503 | 820,17 | 218.935.409 |
|           | 14 - 18  | 821,60 | 233.539.921 | 821,21 | 239.507.989   | 819,99 | 227.264.876 | 820,96 | 235.394.579 |
|           | 22 - 25  | 828,31 | 200.449.793 | 824,15 | 198.941.704   | 821,75 | 168.490.406 | 829,71 | 177.379.488 |
| Abr.      | 28 - 30  | 819,90 | 141.478.665 | 821,33 | 173.483.159   | 820,49 | 122.794.045 | 820,53 | 115.871.113 |
|           | 4 - 8  | 824,00 | 204.221.995 | 825,16 | 308.786.745   | 824,68 | 383.982.329 | 825,68 | 332.818.826 |
|           | 11 - 15  | 827,88 | 193.100.938 | 829,15 | 241.109.147   | 828,59 | 209.402.821 | 828,72 | 197.480.177 |
|           | 18 - 22  | 833,46 | 174.094.236 | 834,86 | 183.466.399   | 834,37 | 236.748.322 | 834,07 | 216.097.123 |
|           | 25 - 29  | 836,37 | 195.482.841 | 837,76 | 275.214.967   | 837,13 | 232.780.310 | 837,15 | 230.967.175 |

(1) Con base en la encuesta a bancos, corporaciones y compañías de financiamiento comercial de la Superintendencia Bancaria. (2) Incluye las transacciones en divisas diferentes a las realizadas por ventanilla y certificados de cambio excluyendo los de las operaciones interbancarias. (3) Incluye divisas y certificados de cambio. Fuente: Superintendencia Bancaria.

### 5. 8. 4 Índice de la tasa de cambio real del peso colombiano (1). Comercio global sin café (2) -Deflactada por precios del productor- (3)

(Diciembre de 1986 = 100)

| Año      | Enero  | Febrero | Marzo  | Abril  | Mayo   | Junio  | Julio  | Agosto | Sep-<br>tiembre | Octubre | Novi-<br>embre | Diciem-<br>bre | Prome-<br>dio | Var. %<br>anual (4) |
|----------|--------|---------|--------|--------|--------|--------|--------|--------|-----------------|---------|----------------|----------------|---------------|---------------------|
| 1978     | 74,85  | 74,80   | 74,80  | 74,17  | 73,02  | 74,18  | 74,77  | 74,85  | 75,42           | 76,88   | 75,67          | 75,02          | 74,85         | -0,3                |
| 1979     | 74,00  | 73,58   | 72,90  | 72,28  | 71,29  | 71,04  | 71,33  | 70,20  | 70,41           | 70,46   | 70,20          | 70,64          | 71,53         | -5,8                |
| 1980     | 72,58  | 73,07   | 72,34  | 71,37  | 71,66  | 73,15  | 73,97  | 73,88  | 74,38           | 73,99   | 73,70          | 73,08          | 73,10         | 3,5                 |
| 1981     | 74,47  | 73,07   | 73,16  | 72,10  | 71,07  | 70,38  | 70,00  | 70,01  | 70,58           | 70,83   | 70,89          | 70,88          | 71,42         | -3,3                |
| 1982     | 70,43  | 69,13   | 67,97  | 67,19  | 66,76  | 65,51  | 65,42  | 64,74  | 64,15           | 63,56   | 64,12          | 65,56          | 66,21         | -7,2                |
| 1983     | 65,78  | 65,72   | 63,61  | 62,83  | 62,02  | 62,02  | 62,64  | 63,62  | 64,68           | 65,91   | 66,35          | 67,30          | 64,41         | 2,7                 |
| 1984     | 67,30  | 68,64   | 69,61  | 69,14  | 68,71  | 69,24  | 69,44  | 70,46  | 70,69           | 71,57   | 72,20          | 71,90          | 69,91         | 6,8                 |
| 1985     | 71,37  | 70,43   | 71,89  | 75,12  | 76,38  | 77,55  | 80,50  | 83,00  | 83,81           | 88,06   | 89,85          | 92,38          | 80,01         | 28,5                |
| 1986     | 92,07  | 91,45   | 91,27  | 90,93  | 93,11  | 94,50  | 95,61  | 96,64  | 97,68           | 98,02   | 98,14          | 100,00         | 94,95         | 8,2                 |
| 1987     | 94,91  | 94,99   | 95,80  | 96,32  | 96,92  | 96,70  | 96,85  | 98,31  | 98,74           | 98,68   | 100,09         | 99,70          | 97,32         | -0,3                |
| 1988     | 97,20  | 95,95   | 96,56  | 97,61  | 98,52  | 97,83  | 97,49  | 98,02  | 96,08           | 97,10   | 99,09          | 97,69          | 97,43         | -2,0                |
| 1989     | 95,64  | 95,93   | 95,73  | 97,23  | 96,76  | 96,88  | 100,75 | 100,91 | 101,83          | 102,97  | 102,74         | 105,02         | 99,37         | 7,5                 |
| 1990     | 107,05 | 107,31  | 107,69 | 109,04 | 109,34 | 109,72 | 112,11 | 112,98 | 113,47          | 115,77  | 116,93         | 116,93         | 111,53        | 11,3                |
| 1991     | 113,70 | 113,69  | 110,86 | 108,37 | 108,16 | 106,99 | 103,55 | 101,93 | 108,19          | 109,91  | 107,80         | 106,25         | 108,28        | -9,1                |
| 1992     | 105,16 | 101,55  | 100,28 | 100,28 | 99,99  | 101,85 | 105,55 | 104,54 | 104,19          | 103,40  | 102,58         | 103,85         | 102,77        | -2,3                |
| 1993 (p) | 102,11 | 101,29  | 102,71 | 103,73 | 104,17 | 103,73 | 103,17 | 103,94 | 105,11          | 105,59  | 103,91         | 101,81         | 103,44        | -2,0                |
| 1994 (p) | 100,79 | 99,21   | 97,84  | 97,42  |        |        |        |        |                 |         |                |                | 98,82         | -6,1                |

(p): Provisonal. (1) Las tasas de cambio de cada uno de los países corresponden a las del promedio de cada mes. Para efecto de la devaluación interna, a partir de julio de 1991 se aplicó a la tasa de cambio oficial el descuento promedio ponderado de los certificados de cambio (Res. 55 de la J. M. y Res. 3 de la J. D.) con vencimiento entre 85 y 90 días. A partir de noviembre el descuento de los certificados de cambio (Res. 10 de la J. D.) con vencimiento entre 345 y 360 días, negociados en la Bolsa de Bogotá y a partir de diciembre, la tasa representativa del mercado (Res. 15/91 de la J. D.). (2) A partir de diciembre de 1986 las ponderaciones corresponden a la participación de cada uno de los 18 países en el comercio global sin café de Colombia durante 1986. Incluye comercio colombo-venezolano. (3) Hasta diciembre de 1990 deflactado por el índice de precios al por mayor y a partir de enero de 1991 por el índice de precios del productor. (4) Corresponde a la variación porcentual anual del último mes disponible. Nota: Las cifras de la serie anterior, base diciembre de 1985 = 100, se unificaron con la nueva serie a través de un empalme simple. (Véase nota metodológica en la Revista de enero de 1988). Fuente: Banco de la República, Subgerencia de Estudios Económicos.

$$ITCR = ITCR \cdot \left( \frac{(100+DEV INT) \cdot (100+INF EXT)}{(100+DEV EXT) \cdot (100+INF INT)} \right)$$

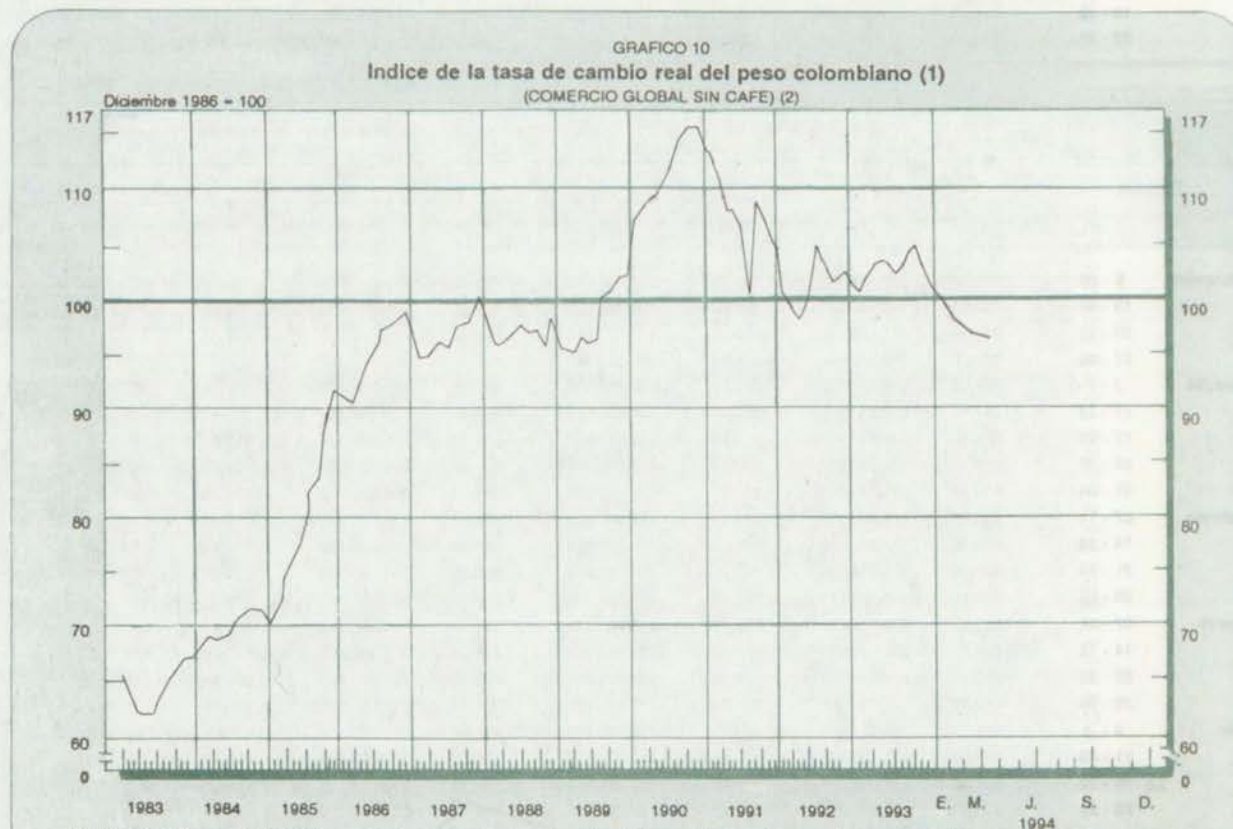

(1) Las tasas de cambio de cada uno de los países corresponden a las del promedio de cada mes. (2) A partir de diciembre de 1986 las ponderaciones corresponden a la participación de cada uno de los 18 países en el comercio global sin café de Colombia durante 1986. Incluye comercio fronterizo colombo-venezolano.

Nota: Las cifras de la serie anterior, base diciembre de 1985 = 100, se unificaron con la nueva serie a través de un empalme simple (Ver nota metodológica en la Revista de enero de 1988).

Fuente: Banco de la República, Subgerencia de Estudios Económicos.

## 5. 8. 5 Tasas de cambio promedio de monedas extranjeras (1)

| Países  | Moneda           | 1991     | 1992      | 1993      | 1994      |           |
|---|------------------|----------|-----------|-----------|-----------|-----------|
|   |                  |          | Diciembre |           | Ene.      | Feb.      |
| Unidades monetarias por dólar de los Estados Unidos |                  |          |           |           |           |           |
| Albania   | Albaní           | 50,80    | 50,80     | 50,80     | 50,80     | 50,80     |
| Alemania  | Marco            | 1,57     | 1,58      | 1,71      | 1,74      | 1,74      |
| Argentina   | Peso             | 0,99     | 0,99      | 1,00      | 1,00      | 1,00      |
| Australia   | Dólar            | 1,29     | 1,45      | 1,49      | 1,44      | 1,40      |
| Austria   | Cheflín          | 11,07    | 11,13     | 12,03     | 12,26     | 12,22     |
| Bélgica   | Franco           | 32,27    | 32,53     | 35,73     | 36,24     | 35,81     |
| Bolivia   | Boliviano        | 3,72     | 4,08      | 4,45      | 4,48      | 4,52      |
| Brasil  | Cruzeiros Reales | 957,87   | 11,18     | 279,40    | 390,85    | 550,81    |
| Canadá  | Dólar            | 1,15     | 1,27      | 1,33      | 1,32      | 1,34      |
| COLOMBIA *  | Peso             | 701,09   | 807,55    | 912,88    | 921,20    | 929,73    |
| Corea   | Won              | 757,28   | 788,82    | 809,40    | 810,48    | 807,73    |
| Costa Rica  | Colón            | 134,69   | 137,11    | 150,87    | 151,88    | 152,77    |
| Chile   | Peso             | 372,21   | 380,24    | 426,17    | 430,57    | 428,61    |
| Dinamarca   | Corona           | 6,11     | 6,12      | 6,71      | 6,77      | 6,77      |
| Ecuador   | Sucre            | 1262,63  | 1.873,50  | 2.014,70  | 2.082,40  | 2.067,30  |
| Egipto  | Libra            | 3,32     | 3,33      | 3,37      | 3,38      | 3,38      |
| El Salvador   | Colón            | 8,08     | 9,17      | 8,70      | 8,72      | 8,72      |
| España  | Peseta           | 100,25   | 112,91    | 140,35    | 143,04    | 141,22    |
| Etiopía   | Birr             | 2,07     | 5,00      | 5,00      | 5,00      | 5,00      |
| Filipinas   | Peso             | 26,67    | 25,32     | 27,79     | 27,73     | 27,65     |
| Finlandia   | Marco            | 4,26     | 5,14      | 5,75      | 5,89      | 5,58      |
| Francia   | Franco           | 5,36     | 5,39      | 5,85      | 5,92      | 5,90      |
| Ghana   | Cedi             | 377,84   | 519,00    | 799,52    | 848,03    | 933,72    |
| Grecia  | Dracma           | 179,66   | 209,19    | 245,33    | 250,28    | 250,73    |
| Guatemala   | Quetzal          | 5,06     | 5,22      | 5,79      | 5,86      | 5,86      |
| Guyana  | Dólar            | 121,70   | 126,00    | 130,20    | 130,70    | 131,00    |
| Haití   | Gourde           | 5,00     | (...)     | (...)     | (...)     | (...)     |
| Holanda (Países Bajos)                              | Florín           | 1,77     | 1,78      | 1,92      | 1,95      | 1,95      |
| Honduras  | Lempira          | 5,40     | 5,83      | 7,26      | 7,30      | 7,50      |
| India   | Rupia            | 25,88    | 26,18     | 31,37     | 31,70     | 31,70     |
| Indonesia   | Rupia            | 1.988,40 | 2.060,00  | 2.108,00  | 2.116,90  | 2.190,00  |
| Irán  | Rial             | 65,81    | 66,46     | 1.748,69  | 1.748,66  | 1.748,46  |
| Islandia  | Corona           | 56,94    | 62,86     | 71,95     | 72,97     | 72,96     |
| Israel  | Nuevo Sheqalim   | 2,31     | 2,70      | 2,97      | 2,98      | 2,98      |
| Italia  | Lira             | 1.185,60 | 1.411,60  | 1.689,60  | 1.700,20  | 1.686,50  |
| Jamaica   | Dólar            | 20,50    | 22,18     | 31,27     | 32,32     | 32,74     |
| Japón   | Yen              | 128,11   | 124,03    | 109,70    | 111,51    | 106,21    |
| Kenia   | Cheflín          | 28,22    | 35,78     | 68,41     | 67,93     | 67,41     |
| Madagascar  | Franco           | 1.873,10 | 1.910,20  | 1.947,80  | 1.965,80  | (...)     |
| Marruecos   | Dirham           | 8,36     | 8,83      | 9,58      | 9,67      | 9,64      |
| México  | Nuevo Peso       | 3,07     | 3,12      | 3,11      | 3,11      | 3,11      |
| Nicaragua   | Córdoba          | 5,00     | 5,00      | 6,40      | (...)     | (...)     |
| Nigeria   | Naira            | 9,87     | 19,66     | 21,89     | 21,89     | 21,89     |
| Noruega   | Corona           | 6,18     | 6,88      | 7,42      | 7,48      | 7,49      |
| Nueva Zelanda                                       | Dólar            | 1,81     | 1,94      | 1,80      | 1,78      | 1,74      |
| Panamá  | Balboa           | 1,00     | 1,00      | 1,00      | 1,00      | 1,00      |
| Pakistán  | Rupia            | 24,73    | 25,63     | 30,09     | 30,21     | 30,38     |
| Paraguay  | Guaraní          | 1.358,50 | 1.807,60  | 1.832,00  | 1.861,30  | 1.867,60  |
| Perú  | Nuevo Sol        | 1,00     | 1,63      | 2,16      | 2,18      | 2,18      |
| Portugal  | Escudo           | 139,27   | 142,01    | 174,65    | 176,16    | 175,47    |
| Rep. Dominicana                                     | Peso             | 12,67    | 12,62     | 12,79     | 12,84     | 12,96     |
| Siria   | Libra            | 11,23    | 11,23     | 11,23     | 11,23     | 11,23     |
| Sri Lanka   | Rupia            | 42,51    | 45,04     | 49,49     | 49,67     | 49,37     |
| Sudáfrica   | Rand             | 2,77     | 3,01      | 3,38      | 3,41      | 3,45      |
| Sudán   | Libra            | 14,99    | 133,33    | 217,39    | 217,39    | 217,39    |
| Suecia  | Corona           | 5,77     | 6,88      | 8,37      | 8,13      | 7,97      |
| Suiza   | Franco           | 1,39     | 1,42      | 1,46      | 1,47      | 1,46      |
| Tailandia   | Baht             | 25,38    | 25,47     | 25,45     | 25,53     | 25,38     |
| Trinidad y Tobago                                   | Dólar            | 4,25     | 4,25      | 5,78      | 5,81      | 5,84      |
| Turquía   | Libra            | 5.054,40 | 8.353,50  | 14.040,40 | 14.725,20 | 17.752,00 |
| Uganda  | Cheflín          | 915,00   | 1.213,90  | 1.146,00  | 1.112,70  | 1.047,20  |
| Uruguay   | Pesos            | 2,45     | 3,46      | 4,36      | 4,47      | 4,55      |
| Venezuela   | Bolívar          | 60,96    | 78,88     | 104,24    | 106,86    | 109,55    |
| Yugoslavia  | Nuevo Dinar      | (...)    | (...)     | (...)     | (...)     | (...)     |
| Dólares de los Estados Unidos por unidad monetaria  |                  |          |           |           |           |           |
| Chipre  | Libra            | 2,23     | 2,12      | 1,94      | 1,92      | 1,92      |
| Irak  | Dinar            | 3,22     | 3,22      | 3,22      | 3,22      | 3,22      |
| Irlanda   | Libra            | 1,70     | 1,67      | 1,42      | 1,42      | 1,43      |
| Jordania  | Dinar            | 1,47     | 1,45      | 1,42      | 1,42      | 1,42      |
| Kuwait  | Dinar            | 3,51     | 3,33      | 3,35      | 3,35      | 3,37      |
| Reino Unido   | Libra            | 1,82     | 1,55      | 1,49      | 1,49      | 1,48      |

\* Se refiere a la tasa de cambio fijada por el Banco de la República para efectos de la redención de los Certificados de Cambio. (1) Estas tasas permiten convertir estadísticas de flujos de moneda nacional a dólares de los Estados Unidos y viceversa. Fuente: Estadísticas Financieras Internacionales FMI, abril de 1994. Nota: A partir de la publicación del mes de agosto de 1993, Uruguay cambió la denominación de la moneda Nuevo Peso por el Peso. Las cifras de Brasil a partir de 1992, se refieren a Cruzeiros Reales.

## 5. 9. 1 Prime Rate, Libor y Treasury Bills

(Porcentajes)

| Fin de: | Prime Rate (1) | Tres meses |                    | Seis meses |                    |
|---------|----------------|------------|--------------------|------------|--------------------|
|         |                | Libor (2)  | Treasury Bills (3) | Libor (2)  | Treasury Bills (3) |
| 1989    | 10,50          | 8,38       | 7,90               | 8,31       | 7,95*              |
| 1990    | 10,00          | 7,56       | 6,63               | 7,56       | 6,84               |
| 1991    | 6,50           | 4,25       | 3,95               | 4,25       | 4,00               |
| 1992    | 6,00           | 3,44       | 3,13               | 3,63       | 3,34               |
| 1993    | 6,00           | 3,38       | 3,04               | 3,50       | 3,31               |
| 1993    | Febrero        | 6,00       | 3,25               | 3,00       | 3,31               |
|         | Marzo          | 6,00       | 3,25               | 2,97       | 3,38               |
|         | Abril          | 6,00       | 3,38               | 2,97       | 3,50               |
| 1994    | Febrero        | 6,00       | 3,75               | 3,43       | 4,00               |
|         | Marzo          | 6,25       | 3,94               | 3,56       | 4,25               |
|         | Abril          | 6,75       | 4,31               | 3,96       | 4,69               |

(1) Es la tasa de interés de los préstamos que otorgan los bancos de Estados Unidos a sus mejores clientes. (2) London Interbank Offered Rate, para depósitos en dólares. (3) Letras del Tesoro de los Estados Unidos cuyo vencimiento no excede un año. Se toma la tasa de rendimiento. Fuente: Banco de la República, Información Económica Reuters - Departamento de Reservas Internacionales. \* A partir de 1989 se cambió de fuente.

## 5. 9. 2 Tasas de interés de euromonedas (1)

(Porcentajes)

| Fin de: | Tres meses |        |         |       |             |       | Seis meses |        |         |       |             |       |
|---------|------------|--------|---------|-------|-------------|-------|------------|--------|---------|-------|-------------|-------|
|         | Alemania   | España | Francia | Japón | Reino Unido | Suiza | Alemania   | España | Francia | Japón | Reino Unido | Suiza |
| 1989    | 6,31       | 15,88  | 11,31   | 6,88  | 15,13       | 8,94  | 8,38       | 15,88  | 11,38   | 6,94  | 15,00       | 6,69  |
| 1990    | 9,38       | 14,60  | 10,19   | 8,25  | 14,00       | 8,75  | 9,56       | 14,60  | 10,50   | 7,94  | 13,44       | 8,75  |
| 1991    | 9,63       | 12,40  | 10,31   | 5,56  | 11,00       | 8,19  | 9,69       | 12,60  | 10,19   | 5,38  | 11,00       | 8,19  |
| 1992    | 8,75       | 15,12  | 11,50   | 3,81  | 7,13        | 5,94  | 8,31       | 14,75  | 10,75   | 3,75  | 6,94        | 5,88  |
| 1993    | 5,94       | 8,93   | 6,38    | 2,09  | 5,44        | 4,13  | 5,69       | 8,50   | 6,00    | 1,94  | 5,31        | 3,94  |
| 1993    | Febrero    | 8,31   | 15,75   | 11,94 | 3,31        | 6,19  | 5,50       | 8,19   | 13,93   | 11,88 | 3,44        | 6,13  |
|         | Marzo      | 8,00   | 14,06   | 10,06 | 3,34        | 5,94  | 5,25       | 7,88   | 14,00   | 11,00 | 3,25        | 5,88  |
|         | Abril      | 7,69   | 14,93   | 8,06  | 3,26        | 6,13  | 5,13       | 7,63   | 13,75   | 9,25  | 3,36        | 5,91  |
| 1994    | Febrero    | 5,94   | 8,68    | 6,25  | 2,38        | 5,18  | 4,19       | 6,13   | 8,62    | 6,13  | 2,34        | 5,21  |
|         | Marzo      | 5,69   | 8,13    | 6,19  | 2,31        | 5,31  | 4,19       | 5,63   | 8,13    | 6,13  | 2,31        | 5,44  |
|         | Abril      | 5,36   | 7,88    | 5,81  | 2,31        | 5,31  | 4,00       | 5,25   | 7,88    | 5,81  | 2,44        | 5,47  |

(1) Corresponden a depósitos bancarios efectuados y mantenidos fuera del país originario de la moneda; cifras correspondientes a la tasa más alta para depósitos. Fuente: Banco de la República, Información Económica Reuters - Departamento de Reservas Internacionales.

## 5. 9. 3 Tasas de interés de los certificados de depósitos y depósitos a término para las principales monedas (1)

(Porcentajes)

| Fin de: | Tres meses                |       |             |                     |             |           | Seis meses                |       |             |                     |             |           |
|---------|---------------------------|-------|-------------|---------------------|-------------|-----------|---------------------------|-------|-------------|---------------------|-------------|-----------|
|         | Certificados de depósitos |       |             | Depósitos a término |             |           | Certificados de depósitos |       |             | Depósitos a término |             |           |
|         | Estados Unidos            | Japón | Reino Unido | Alemania            | Francia (2) | Suiza (2) | Estados Unidos            | Japón | Reino Unido | Alemania            | Francia (2) | Suiza (2) |
| 1989    | 7,85                      | 6,93  | 15,06       | 8,15                | n.d.        | 8,87      | 7,65                      | 6,96  | 14,88       | 8,25                | n.d.        | 8,68      |
| 1990    | 7,10                      | 8,40  | 14,00       | 9,25                | 10,19       | 8,81      | 7,05                      | 8,45  | 13,28       | 9,35                | 10,44       | 8,75      |
| 1991    | 3,83                      | 5,52  | 10,94       | 9,65                | 10,37       | 8,12      | 3,83                      | 5,60  | 10,88       | 9,65                | 10,31       | 8,12      |
| 1992    | 3,04                      | 3,80  | 7,00        | 8,90                | n.d.        | 6,06      | 3,24                      | n.d.  | 6,81        | 8,50                | n.d.        | 5,88      |
| 1993    | 2,79                      | 2,10  | 5,31        | 5,90                | n.d.        | 4,12      | 2,98                      | n.d.  | 5,13        | 5,65                | n.d.        | 3,94      |
| 1993    | Febrero                   | 2,84  | 3,33        | 6,00                | 8,40        | n.d.      | 5,44                      | 2,95  | n.d.        | 5,69                | 8,00        | n.d.      |
|         | Marzo                     | 2,84  | 3,24        | 5,88                | 7,95        | n.d.      | 5,19                      | 2,93  | n.d.        | 5,81                | 7,55        | n.d.      |
|         | Abril                     | 2,77  | 3,22        | 5,97                | 7,75        | n.d.      | 5,06                      | 2,88  | n.d.        | 6,06                | 7,45        | n.d.      |
| 1994    | Febrero                   | 3,15  | 2,27        | 5,13                | 6,00        | n.d.      | 4,18                      | 3,42  | n.d.        | 5,13                | 5,80        | n.d.      |
|         | Marzo                     | 3,42  | 2,27        | 5,28                | 5,75        | n.d.      | 3,93                      | 3,71  | n.d.        | 5,44                | 5,65        | n.d.      |
|         | Abril                     | 3,67  | 2,27        | 5,16                | 5,45        | n.d.      | 4,00                      | 3,98  | n.d.        | 5,31                | 5,40        | n.d.      |

n.d. No disponible. (1) Se refieren a tasas de interés en los mercados domésticos de cada país. Los certificados de depósito son emitidos por los bancos comerciales y negociados en el mercado secundario. (2) Únicamente para residentes. Fuente: Banco de la República, Información Económica Reuters - Departamento de Reservas Internacionales.