

8. Precios

8.1 INDICE DE PRECIOS DEL PRODUCTOR

Resumen

Según uso o destino económico, procedencia y grandes divisiones de la clasificación C.I.I.U.

Según uso o destino económico, grandes divisiones y divisiones de la clasificación C.I.I.U. Total

Según uso o destino económico, procedencia y divisiones de la clasificación C.I.I.U.

Variaciones porcentuales, según uso o destino económico

Variaciones porcentuales, según procedencia de los bienes

8.2 INDICE DE PRECIOS AL CONSUMIDOR

Por nivel de ingreso

Por ciudades

8.3 INFLACION MUNDIAL

Indice de precios para algunos países. Variaciones porcentuales

8.4 COSTOS DE LA CONSTRUCCION

Indice de costos para la construcción de vivienda en Santafé de Bogotá, D.C.

8.5 PRECIOS INTERNACIONALES

Precios internacionales de metales y otros productos

8. 1. 1 Índice de precios del productor. Resumen (1)

(Base diciembre 1990 = 100)

Fin de:	Total	Procedencia de los bienes				Uso o destino económico de los bienes (2)			
		Producidos y consumidos	Importados	Exportados	Exportados sin café	Consumo intermedio (3)	Consumo final (4)	Formación de capital	Materiales de construcción
1987	47,3	46,9	47,7	50,4	40,0	51,8	43,8	49,4	48,5
1988	61,3	61,0	62,4	64,6	43,1	63,9	59,2	61,6	63,8
1989	77,0	76,4	79,4	82,1	66,5	79,1	75,0	78,5	80,6
1990	100,0	100,0	100,0	100,0	100,0	100,0	100,0	100,0	100,0
1991	123,1	124,9	113,4	96,9	95,9	121,2	128,2	118,0	117,8
1991 Oct.	121,3	122,7	113,7	97,8	96,8	119,7	125,5	117,1	117,2
1991 Nov.	122,5	123,9	114,8	101,3	96,8	120,6	127,3	118,3	117,5
1991 Dic.	123,1	124,9	113,5	96,9	95,9	121,2	128,2	118,1	117,8
1992 Oct.	143,9	148,2	121,8	98,9	108,5	138,2	157,7	127,4	141,1
1992 Nov.	144,8	149,1	122,3	101,1	110,1	139,1	158,3	128,4	142,6
1992 Dic.	145,1	149,3	123,2	102,2	110,1	139,4	158,3	129,5	143,8

(1) A partir de enero de 1991, el índice de precios del productor (IPP) reemplaza al índice de precios al por mayor del comercio en general (IPM). (2) Adaptación del Banco de la República de los grupos, según uso o destino económico, CUODE, utilizados por la Comisión Económica para América Latina de las Naciones Unidas, CEPAL. (3) Denominado en el IPM materias primas. (4) Denominado en el IPM bienes de consumo. Fuente: Banco de la República-Departamento de Investigaciones Económicas.

8. 1. 2 Índice de precios del productor según uso o destino económico, procedencia y grandes divisiones de la clasificación CIU.

(Base diciembre 1990 = 100)

Procedencia y grandes divisiones de la clasificación CIU (2)	Total	Uso o destino económico de los bienes (1)								
		Consumo intermedio		Consumo final		Formación de capital		Materiales de construcción		
		1992		1992		1992		1992		
		Nov.	Dic.	Nov.	Dic.	Nov.	Dic.	Nov.	Dic.	
TOTAL (3)	144,8	145,1	139,1	139,4	158,3	158,3	128,4	129,5	142,6	143,8
Agricultura, silvicultura y pesca	154,7	154,0	153,3	153,3	158,0	155,1	191,2	190,0	--	--
Minería	102,5	100,3	98,6	96,1	162,7	162,7	--	--	146,9	147,0
Industria manufacturera	144,1	144,8	136,8	137,5	158,4	158,9	127,2	128,4	142,4	143,6
PRODUCIDOS Y CONSUMIDOS	149,1	149,3	143,5	143,6	159,1	159,1	135,6	137,3	144,4	145,6
Agricultura, silvicultura y pesca	156,4	155,7	155,1	155,1	159,6	156,5	191,2	190,0	--	--
Minería	102,6	100,3	98,6	96,0	162,7	162,7	--	--	147,6	147,6
Industria manufacturera	149,5	150,1	142,6	143,0	159,0	159,5	133,3	135,1	144,3	145,5
IMPORTADOS	122,3	123,2	120,7	121,9	138,8	139,1	122,0	122,7	109,0	109,7
Agricultura, silvicultura y pesca	111,7	111,7	110,1	110,2	117,0	116,5	--	--	--	--
Minería	101,4	100,7	99,9	99,0	--	--	--	--	128,5	130,7
Industria manufacturera	123,1	124,1	121,8	123,1	143,0	143,5	122,0	122,7	108,3	108,9
EXPORTADOS	101,1	102,2	--	--	--	--	--	--	--	--
Agricultura, silvicultura y pesca	128,5	137,3	--	--	--	--	--	--	--	--
Minería	93,0	90,1	--	--	--	--	--	--	--	--
Industria manufacturera	101,4	103,6	--	--	--	--	--	--	--	--
EXPORTADOS SIN CAFE	110,1	110,1	--	--	--	--	--	--	--	--

(1) Adaptación del Banco de la República de los grupos CUODE utilizados por la CEPAL. (2) Clasificación industrial internacional uniforme (CIU) de las Naciones Unidas (revisión 2), adaptada a Colombia por el Depto. Administrativo Nacional de Estadística, DANE. (3) Se define como la media ponderada de los índices de precios de producidos y consumidos e importados, o como la media ponderada de los grupos CUODE. Fuente: Banco de la República-Departamento de Investigaciones Económicas.

8. 1. 3 Índice de precios del productor según uso o destino económico, grandes divisiones y divisiones de la clasificación CIU. Total (1)

(Base diciembre 1990 = 100)

Grandes divisiones y divisiones de la clasificación CIU (3)	Total	Uso o destino económico de los bienes (2)								
		Consumo intermedio		Consumo final		Formación de capital		Materiales de construcción		
		1992		1992		1992		1992		
		Nov.	Dic.	Nov.	Dic.	Nov.	Dic.	Nov.	Dic.	
TOTAL (4)	144,8	145,1	139,1	139,4	158,3	158,3	128,4	129,5	142,6	143,8
AGRICULTURA, SILVICULTURA Y PESCA	154,7	154,0	153,3	153,3	158,0	155,1	191,2	190,0	--	--
Agricultura	152,9	152,0	152,2	152,1	153,8	150,2	191,2	190,0	--	--
Silvicultura y extracción de madera	173,8	177,2	173,8	177,2	--	--	--	--	--	--
Pesca	195,3	197,8	195,3	197,8	195,3	197,8	--	--	--	--
MINERIA	102,5	100,3	98,6	96,1	162,7	162,7	--	--	146,9	147,0
Petróleo, gas y carbón	96,1	93,4	94,6	91,8	162,7	162,7	--	--	--	--
Extracción de minerales metálicos	136,1	135,9	130,2	129,9	--	--	--	--	146,9	147,0
Metales preciosos	113,4	115,5	113,4	115,5	--	--	--	--	--	--
INDUSTRIA MANUFACTURERA	144,1	144,8	136,8	137,5	158,4	158,9	127,2	128,4	142,4	143,6
Productos alimenticios, bebidas y tabaco	162,5	163,1	156,2	157,2	165,7	166,2	--	--	--	--
Textiles, prendas de vestir e ind. de cuero	145,0	145,5	143,9	144,5	145,2	145,6	--	--	--	--
Productos de madera, excepto muebles	149,1	148,9	144,7	145,3	146,1	145,0	142,2	142,0	157,6	157,2
Productos de papel, imprentas y editoriales	145,6	145,9	144,8	144,8	147,7	148,9	--	--	118,6	120,0
Prod. quim. y derivados del petróleo y carbón	135,5	136,5	127,5	128,3	159,3	160,2	141,6	146,9	139,6	140,4
Productos de minerales no metálicos	146,9	148,1	146,8	147,6	163,0	163,1	149,4	149,7	146,1	147,5
Industrias metálicas básicas	118,4	119,0	110,8	110,6	--	--	99,7	99,7	135,2	137,5
Productos metálicos, maquinaria y equipo	125,5	128,3	123,9	124,6	127,6	128,2	125,4	126,2	132,8	133,0
Otros productos manufacturados	138,0	138,0	136,6	136,7	139,3	139,3	--	--	--	--

(1) El total incluye los bienes producidos y consumidos internamente y los importados. (2) Adaptación del Banco de la República de los grupos CUODE utilizados por la CEPAL. (3) Clasificación CIU de todas las actividades económicas, revisión 2 de las Naciones Unidas, adaptada a Colombia por el DANE. (4) Se define como la media ponderada de los índices de precios de agricultura, silvicultura y pesca; minería e industria manufacturera; o como la media ponderada de los grupos CUODE. Fuente: Banco de la República-Departamento de Investigaciones Económicas.

8. 1. 4 Índice de precios del productor según uso o destino económico, procedencia y divisiones de la clasificación CIU

(Base diciembre 1990 = 100)

Procedencia y divisiones de la clasificación CIU (2)	Uso o destino económico de los bienes (1)									
	Total		Consumo intermedio		Consumo final		Formación de capital		Materiales de construcción	
	1992		1992		1992		1992		1992	
	Nov.	Dic.	Nov.	Dic.	Nov.	Dic.	Nov.	Dic.	Nov.	Dic.
PRODUCIDOS Y CONSUMIDOS	149,1	149,3	143,5	143,6	159,1	159,1	135,6	137,3	144,4	145,6
Agricultura	154,7	153,7	154,1	154,0	155,3	151,7	191,2	190,0	--	--
Silvicultura y extracción de madera	173,8	177,2	173,8	177,2	--	--	--	--	--	--
Pesca	195,3	197,8	195,3	197,8	195,3	197,8	--	--	--	--
Petróleo, gas y carbón	96,1	93,4	94,6	91,8	162,7	162,7	--	--	--	--
Extracción de minerales metálicos	147,3	147,3	147,0	147,0	--	--	--	--	147,6	147,6
Metales preciosos	113,4	115,5	113,4	115,5	--	--	--	--	--	--
Productos alimenticios, bebidas y tabaco	162,8	163,5	156,7	157,5	166,0	166,5	--	--	--	--
Textiles, prendas de vestir e industrias de cuero	145,7	146,2	145,2	145,7	146,3	146,7	--	--	--	--
Productos de madera, excepto muebles	148,4	148,1	141,8	142,1	146,1	145,0	142,2	142,0	157,5	157,1
Productos de papel, imprentas y editoriales	149,3	149,5	150,5	150,3	146,6	147,9	--	--	--	--
Productos químicos y derivados del petróleo y carbón	140,5	141,4	130,9	131,3	161,7	162,7	143,2	148,7	140,9	141,6
Productos de minerales no metálicos	149,1	150,3	152,1	152,8	165,7	165,9	149,4	149,7	147,4	146,8
Industrias metálicas básicas	125,7	126,5	115,0	114,1	--	--	99,7	99,7	136,7	139,2
Productos metálicos, maquinaria y equipo	128,1	128,7	123,0	122,9	127,1	127,7	130,5	131,6	140,0	140,3
Otros productos manufacturados	139,9	140,0	137,9	138,0	142,0	142,1	--	--	--	--
IMPORTADOS	122,3	123,2	120,7	121,9	138,8	139,1	122,0	122,7	109,0	109,7
Agricultura	111,7	111,7	110,1	110,2	117,0	116,5	--	--	--	--
Extracción de minerales metálicos	101,4	100,7	99,9	99,0	--	--	--	--	128,5	130,7
Productos alimenticios, bebidas y tabaco	147,7	149,8	144,9	148,6	151,2	151,4	--	--	--	--
Textiles, prendas de vestir e industrias de cuero	123,1	124,4	123,3	124,7	119,3	119,3	--	--	--	--
Productos de madera, excepto muebles	184,1	187,4	183,4	187,0	--	--	--	--	193,6	193,6
Productos de papel, imprentas y editoriales	127,3	127,9	123,9	124,5	170,4	170,4	--	--	118,6	120,0
Productos químicos y derivados del petróleo y carbón	123,6	125,0	121,9	123,3	141,9	142,6	116,1	117,2	112,8	115,5
Productos de minerales no metálicos	115,9	117,2	122,4	123,9	125,4	125,4	--	--	101,3	102,5
Industrias metálicas básicas	107,7	108,0	107,6	107,9	--	--	--	--	109,3	109,0
Productos metálicos, maquinaria y equipo	123,0	123,9	124,5	125,7	132,6	133,3	122,1	122,7	108,8	108,8
Otros productos manufacturados	126,1	126,2	123,1	123,2	127,5	127,6	--	--	--	--
EXPORTADOS	101,1	102,2	--	--	--	--	--	--	--	--
Agricultura	128,5	137,3	--	--	--	--	--	--	--	--
Petróleo, gas y carbón	85,5	80,8	--	--	--	--	--	--	--	--
Extracción de minerales metálicos	111,4	111,4	--	--	--	--	--	--	--	--
Metales preciosos	113,8	115,8	--	--	--	--	--	--	--	--
Productos alimenticios, bebidas y tabaco	82,5	85,3	--	--	--	--	--	--	--	--
Textiles, prendas de vestir e industrias de cuero	137,4	138,6	--	--	--	--	--	--	--	--
Productos de madera, excepto muebles	132,0	133,6	--	--	--	--	--	--	--	--
Productos de papel, imprentas y editoriales	146,6	149,0	--	--	--	--	--	--	--	--
Productos químicos y derivados del petróleo y carbón	104,4	105,8	--	--	--	--	--	--	--	--
Productos de minerales no metálicos	135,4	138,2	--	--	--	--	--	--	--	--
Industrias metálicas básicas	128,5	130,7	--	--	--	--	--	--	--	--
Productos metálicos, maquinaria y equipo	129,1	133,7	--	--	--	--	--	--	--	--
Otros productos manufacturados	136,7	123,3	--	--	--	--	--	--	--	--

(1) Adaptación del Banco de la República de los grupos CUODE utilizados por la CEPAL. (2) Clasificación CIU de todas las actividades económicas, revisión 2 de las Naciones Unidas, adaptada a Colombia por el DANE. Fuente: Banco de la República-Departamento de Investigaciones Económicas.

8. 1. 6 Índice de precios del productor según procedencia de los bienes (1)

(Variaciones porcentuales)

	Mensuales						En año corrido						En doce meses					
	1987	1988	1989	1990	1991	1992	1987	1988	1989	1990	1991	1992	1987	1988	1989	1990	1991(2)	1992
PRODUCIDOS Y CONSUMIDOS																		
Enero	4,2	4,0	4,0	3,6	5,2	3,7	4,2	4,0	4,0	3,6	5,2	3,7	26,0	24,8	30,2	24,7	33,0	23,1
Febrero	2,8	3,2	2,6	3,0	1,5	2,2	7,1	7,3	6,7	6,7	6,8	6,0	26,4	25,2	29,4	25,3	31,0	24,0
Marzo	1,8	3,0	2,6	2,8	2,4	1,8	9,1	10,5	9,4	9,7	9,3	7,9	26,1	26,7	28,8	25,5	30,5	23,3
Abril	2,3	2,9	2,6	2,0	2,8	2,1	11,6	13,7	12,3	11,8	12,4	10,2	25,2	27,4	26,4	24,7	31,6	22,4
Mayo	1,4	1,6	1,6	2,5	1,6	2,9	13,1	15,5	14,1	14,6	14,2	13,4	26,2	27,6	26,5	25,8	30,4	24,0
Junio	0,8	2,6	1,7	1,3	1,9	1,9	14,1	18,5	16,1	16,0	16,4	15,5	26,4	29,9	27,3	25,3	31,2	24,0
Julio	1,5	2,1	1,5	1,3	1,3	1,7	15,8	21,0	17,7	17,6	17,9	17,5	26,1	30,6	26,6	25,0	31,2	24,5
Agosto	0,3	1,1	2,2	2,1	2,0	-0,3	16,1	22,4	20,4	20,0	20,3	17,2	24,5	31,8	28,0	24,9	31,1	21,7
Septiembre	1,6	1,0	1,1	3,5	0,7	0,6	17,9	23,6	21,6	24,2	21,1	17,9	24,6	31,0	28,1	27,9	27,6	21,6
Octubre	1,8	1,6	1,0	2,1	1,3	0,6	20,0	25,6	22,8	26,6	22,7	18,7	24,2	30,8	27,2	29,4	26,6	20,6
Noviembre	1,9	1,3	1,1	1,6	1,0	0,6	22,3	27,2	24,2	28,9	23,9	19,4	24,5	30,1	27,0	30,0	25,8	20,3
Diciembre	2,2	2,3	0,9	1,5	0,8	0,1	25,0	30,1	25,2	30,9	24,9	19,5	25,0	30,1	25,2	30,9	24,9	19,5
IMPORTADOS																		
Enero	1,8	2,3	3,0	2,5	2,8	1,0	1,8	2,3	3,0	2,5	2,8	1,0	20,8	27,7	31,7	26,6	26,4	11,5
Febrero	2,7	0,9	1,7	2,3	2,8	0,6	4,5	3,2	4,8	4,9	5,6	1,6	21,8	25,5	32,8	27,3	26,9	9,1
Marzo	1,6	2,7	2,4	2,5	1,1	-0,7	6,2	6,0	7,3	7,6	6,7	0,9	21,8	26,9	32,3	27,5	25,1	7,2
Abril	1,6	2,1	1,7	1,6	1,2	-0,1	8,0	8,3	9,1	9,3	8,0	0,8	22,1	27,3	31,8	27,4	24,6	5,8
Mayo	2,3	3,0	2,4	2,5	0,4	0,3	10,5	11,5	11,8	12,0	8,5	1,1	22,4	26,2	31,1	27,5	22,1	5,7
Junio	1,8	2,2	2,5	1,8	1,2	0,9	12,5	13,9	14,6	14,0	9,8	2,0	23,8	28,7	31,6	26,6	21,7	5,4
Julio	3,0	1,9	3,2	1,5	1,1	2,2	15,8	16,0	18,2	15,7	11,1	4,3	26,1	27,3	33,2	24,6	21,2	6,5
Agosto	1,7	1,9	2,6	2,1	-1,2	1,2	17,8	18,2	21,3	18,2	9,6	5,5	25,9	27,5	34,2	23,9	17,3	9,3
Septiembre	1,8	1,8	1,3	0,9	2,8	0,2	19,9	20,4	22,9	19,2	12,7	5,7	25,5	27,5	33,6	23,4	19,5	6,4
Octubre	2,0	3,8	1,3	2,6	0,9	1,4	22,4	24,9	24,5	22,3	13,7	7,2	25,8	29,6	30,4	24,9	17,6	7,0
Noviembre	2,0	2,3	1,5	1,4	0,9	0,5	24,8	27,8	26,4	24,0	14,8	7,8	26,8	30,1	29,4	24,7	16,7	6,5
Diciembre	1,8	2,4	0,6	1,6	-1,1	0,8	27,0	30,8	27,2	26,0	13,4	8,6	27,0	30,8	27,2	26,0	13,4	8,6
EXPORTADOS (3)																		
Enero	-1,8	-1,2	9,4	8,7	-1,9	-2,2	-1,8	-1,2	9,4	8,7	-1,9	-2,2	-17,9	21,7	41,7	-4,5	45,4	-3,4
Febrero	-0,4	5,6	-1,9	6,7	-1,3	-1,5	-2,1	4,3	7,3	16,0	-3,2	-3,6	-14,6	28,9	31,7	4,0	34,4	-3,6
Marzo	-3,0	2,2	0,4	6,6	-4,0	0,0	-5,1	6,6	7,8	23,7	-7,1	-3,6	-21,0	35,9	29,4	10,3	21,1	0,6
Abril	1,9	0,9	4,8	-0,4	0,2	-0,7	-3,2	7,5	12,9	23,2	-6,8	-4,2	-21,9	34,4	34,4	4,9	21,8	-0,3
Mayo	12,6	3,6	2,9	0,0	1,8	1,0	8,9	11,4	16,2	23,2	-5,2	-3,3	-7,9	23,7	33,6	1,9	24,0	-1,0
Junio	-4,5	5,8	-1,9	0,9	0,0	1,6	4,0	17,9	14,0	24,2	-5,3	-1,7	1,6	37,1	23,8	4,7	23,0	0,6
Julio	-1,1	1,0	-14,5	-3,8	0,6	5,2	2,5	19,1	-2,5	19,5	-4,7	3,4	3,3	40,0	4,8	17,9	26,6	5,3
Agosto	8,4	-2,7	-7,6	10,2	-5,2	-2,3	11,6	15,9	-9,9	31,7	-9,8	1,1	10,3	25,6	-0,5	40,5	10,6	8,7
Septiembre	-0,2	3,3	1,7	12,3	9,8	-1,7	11,4	19,7	-8,4	47,9	-1,0	-0,6	-5,0	30,1	-2,1	55,2	8,2	-2,7
Octubre	3,9	-0,2	-3,0	1,9	-1,0	2,7	15,7	19,5	-11,2	50,7	-2,1	2,1	1,0	24,9	-4,8	63,1	5,1	1,1
Noviembre	3,8	0,5	5,3	1,3	3,5	2,3	20,2	20,0	-6,4	52,7	1,3	4,4	12,7	20,8	-0,2	56,8	7,0	-0,2
Diciembre	0,7	6,7	2,7	5,5	-4,4	1,1	21,0	28,0	-3,9	61,1	-3,1	5,5	21,0	28,0	-3,9	61,1	-3,1	5,5
EXPORTADOS SIN CAFE (3)																		
Enero	6,9	-5,0	7,4	8,9	-0,7	-0,3	6,9	-5,0	7,4	8,9	-0,7	-0,3	19,5	21,9	21,8	56,5	37,2	-3,8
Febrero	2,6	1,0	6,6	3,7	-3,1	1,3	9,7	-4,0	14,4	12,9	-3,8	1,0	21,9	20,1	28,5	52,2	26,2	0,6
Marzo	7,2	0,7	0,0	-4,4	-7,1	-0,5	17,6	-3,3	14,4	8,0	-10,6	0,5	43,8	12,9	27,5	45,7	24,5	7,7
Abril	3,7	-0,2	5,5	-2,2	0,1	0,1	22,0	-3,5	20,7	5,6	-10,5	0,5	51,0	8,6	34,7	35,1	27,4	7,7
Mayo	7,0	3,5	7,2	-1,5	3,0	3,1	30,5	-0,1	29,3	4,1	-7,8	3,7	64,3	5,0	39,5	24,2	33,2	7,8
Junio	2,0	4,8	1,3	1,8	1,2	1,9	33,1	4,8	31,1	6,0	-6,7	5,6	65,7	8,0	34,8	24,8	32,4	8,6
Julio	3,4	1,2	0,8	-4,2	-0,1	5,9	37,7	6,0	32,1	1,5	-6,8	11,9	67,4	5,7	34,3	18,5	36,1	15,2
Agosto	5,2	0,3	2,4	11,0	-3,5	1,1	44,8	6,3	35,3	12,6	-10,1	13,1	73,6	0,8	37,2	28,4	20,1	20,7
Septiembre	-2,0	0,8	1,3	17,5	4,8	-1,8	41,8	7,2	37,1	32,3	-5,8	11,1	61,5	1,5	37,8	49,0	7,1	13,1
Octubre	-1,9	-2,0	2,6	8,9	2,8	1,8	39,1	5,1	40,7	41,5	-3,2	13,1	48,6	3,7	44,3	55,2	2,9	12,0
Noviembre	1,6	-1,9	6,6	5,5	3,5	1,5	41,3	3,1	50,0	49,3	0,2	14,8	48,4	0,2	56,8	53,6	1,0	9,9
Diciembre	-2,9	4,5	2,9	0,7	-4,3	0,4	37,2	7,8	54,3	50,4	-4,1	15,2	37,2	7,8	54,3	50,4	-4,1	15,2

(1) A partir de enero de 1991, el IPP reemplaza al IPM. (2) La variación en doce meses se calculó empalmado el IPP con el IPM. (3) No entra en el cálculo del índice total. Fuente: Banco de la República - Departamento de Investigaciones Económicas.

PRECIOS

8. 2. 1 Índice nacional de precios al consumidor, por niveles de ingreso (1)

(Base diciembre 1988 = 100)

Fin de:	Total	Alimentos	Vivienda	Vestuario	Salud	Educación	Transporte	Otros gastos
TOTAL NACIONAL								
1990	166,94	162,94	162,54	159,28	188,99	177,69	178,73	188,33
1991	211,72	204,35	208,11	197,78	244,22	231,57	224,43	238,06
1991 Oct.	206,27	199,19	202,11	190,51	239,76	228,28	221,40	231,05
Nov.	208,79	201,21	204,97	193,79	242,29	229,55	223,67	235,14
Dic.	211,72	204,35	208,11	197,78	244,22	231,57	224,43	238,06
1992 Oct.	260,57	260,77	251,84	227,40	313,39	285,75	266,21	290,58
Nov.	262,47	260,39	254,90	231,07	317,46	287,09	268,30	294,60
Dic.	264,94	261,21	258,73	253,13	321,78	289,92	268,59	297,71
NIVEL DE INGRESOS MEDIOS								
1990	166,29	162,29	161,62	159,29	186,40	176,89	174,86	184,24
1991	211,15	204,94	206,99	197,91	241,59	230,28	215,68	235,00
1991 Oct.	205,59	199,76	200,78	190,56	237,23	226,89	212,05	227,79
Nov.	208,07	201,49	203,66	193,82	239,53	228,23	214,72	231,84
Dic.	211,15	204,94	206,99	197,91	241,59	230,28	215,68	235,00
1992 Oct.	258,43	262,12	248,44	226,73	310,10	284,23	252,17	286,23
Nov.	260,44	261,89	251,41	230,46	313,75	285,71	254,82	290,08
Dic.	263,06	262,72	255,43	234,52	317,98	288,56	255,18	293,33
NIVEL DE INGRESOS BAJOS								
1990	168,16	164,02	164,01	159,22	195,11	180,05	193,83	190,41
1991	212,70	203,54	209,80	197,57	250,96	236,23	257,88	244,14
1991 Oct.	207,49	198,50	204,21	190,40	246,17	233,27	257,01	237,40
Nov.	210,09	200,92	206,98	193,76	249,06	234,28	257,85	241,66
Dic.	212,70	203,54	209,80	197,57	250,96	236,23	257,88	244,14
1992 Oct.	264,20	258,75	256,93	228,71	322,02	292,48	319,04	298,73
Nov.	265,90	258,20	260,70	232,28	327,10	293,40	319,04	303,03
Dic.	268,14	259,10	264,18	236,30	331,57	296,18	319,04	305,86

(1) A partir de octubre de 1989 se inició la publicación del Índice de Precios al Consumidor, con base en la nueva metodología del DANE, la cual abarca trece ciudades y presenta siete categorías de gasto, frente a siete ciudades y cuatro categorías de la metodología anterior. Fuente: Departamento Administrativo Nacional de Estadística, DANE.

8. 2. 2 Índice total de precios al consumidor, por ciudades (1)

(Base diciembre 1988 = 100)

Fin de:	Total	Alimentos	Vivienda	Vestuario	Salud	Educación	Transporte	Otros gastos
SANTAFE DE BOGOTA, D.C.								
1990	170,06	166,40	164,98	166,50	191,16	178,68	175,20	191,40
1991	216,35	206,96	213,07	211,13	249,09	238,05	219,10	242,06
1991 Oct.	211,56	203,83	206,69	203,96	243,93	235,09	215,87	236,55
Nov.	213,76	204,85	209,62	207,06	247,08	236,11	218,12	240,60
Dic.	216,35	206,96	213,07	211,13	249,09	238,05	219,10	242,06
1992 Oct.	266,17	263,12	258,56	246,13	318,91	295,21	255,28	299,15
Nov.	268,57	263,49	262,26	250,35	322,22	296,32	257,71	303,89
Dic.	271,49	264,52	267,20	255,48	327,13	296,88	258,03	307,44

8. 2. 2 Índice total de precios al consumidor, por ciudades (1) (continuación)

(Base diciembre 1988 = 100)

Fin de:	Total	Alimentos	Vivienda	Vestuario	Salud	Educación	Transporte	Otros gastos
MEDELLIN								
1990	163,14	151,25	166,72	152,89	178,49	173,51	185,85	181,23
1991	208,56	193,98	214,10	192,77	228,08	222,49	225,92	239,45
1991 Oct.	201,53	184,39	208,66	184,03	225,98	218,44	223,04	230,15
Nov.	204,40	187,11	211,89	188,33	226,58	219,75	225,30	233,60
Dic.	208,56	193,98	214,10	192,77	228,08	222,49	225,92	239,45
1992 Oct.	251,86	241,12	249,43	224,73	296,62	274,69	270,66	293,13
Nov.	255,06	243,89	253,02	229,02	299,48	276,35	273,83	296,76
Dic.	257,55	245,08	256,23	231,80	303,90	282,74	274,28	299,43
CALI								
1990	163,21	165,91	150,77	155,09	180,00	175,29	185,19	179,54
1991	207,32	212,56	190,13	188,46	229,52	231,13	236,54	226,41
1991 Oct.	200,83	205,45	182,53	181,81	226,17	228,87	234,52	218,33
Nov.	203,66	208,35	185,67	184,79	227,60	230,06	235,98	223,09
Dic.	207,32	212,56	190,13	188,46	229,52	231,13	236,54	226,41
1992 Oct.	254,22	271,29	223,62	210,26	293,98	309,70	280,93	272,14
Nov.	256,45	272,47	225,97	212,91	300,10	312,98	283,00	275,73
Dic.	260,03	276,18	228,96	217,02	304,13	321,90	283,35	278,93
BARRANQUILLA								
1990	162,52	163,41	154,82	157,55	179,57	172,71	166,05	180,45
1991	206,06	205,42	196,68	193,64	233,21	220,71	221,38	233,31
1991 Oct.	200,88	200,94	192,06	183,80	228,45	218,06	219,53	222,33
Nov.	203,27	202,54	194,57	187,85	230,90	219,61	220,43	228,60
Dic.	206,06	205,42	196,68	193,64	233,21	220,71	221,38	233,31
1992 Oct.	260,22	272,71	245,84	219,51	296,51	264,43	271,08	279,36
Nov.	261,11	270,81	248,31	223,53	300,60	264,65	272,93	283,47
Dic.	262,66	271,43	251,03	225,11	301,81	265,46	273,14	286,72
BUCARAMANGA								
1990	167,09	167,65	161,01	163,59	176,70	176,17	174,52	178,64
1991	210,00	205,31	207,70	204,67	228,90	221,13	215,67	228,60
1991 Oct.	204,84	200,38	201,74	197,43	225,82	218,51	212,72	223,26
Nov.	207,43	202,69	204,61	201,06	228,06	219,96	214,88	226,36
Dic.	210,00	205,31	207,70	204,67	228,90	221,13	215,67	228,60
1992 Oct.	261,46	261,61	257,11	238,96	302,23	281,81	263,49	272,47
Nov.	263,42	260,49	260,90	243,35	305,03	284,67	265,43	277,22
Dic.	265,96	261,74	264,69	247,30	308,83	285,92	265,80	281,38
MANIZALES								
1990	167,18	154,55	185,30	143,70	167,02	167,53	191,57	177,48
1991	217,84	200,27	249,67	174,46	212,90	219,53	227,44	237,58
1991 Oct.	209,54	189,37	241,75	169,04	208,19	216,05	226,57	227,21
Nov.	214,59	197,92	245,57	171,48	210,27	216,53	227,22	230,16
Dic.	217,84	200,27	249,67	174,46	212,90	219,53	227,44	237,58
1992 Oct.	268,88	246,11	314,42	200,58	266,49	274,61	282,97	290,14
Nov.	270,60	246,00	318,08	203,06	268,07	274,61	248,15	293,41
Dic.	273,76	248,23	322,88	205,93	269,84	276,37	284,56	296,43

8. 2. 2 Índice total de precios al consumidor, por ciudades (1) (continuación)

(Base diciembre 1988 = 100)

Fin de:	Total	Alimentos	Vivienda	Vestuario	Salud	Educación	Transporte	Otros gastos	
PASTO									
1990	172,31	188,07	148,40	148,26	176,66	222,99	173,41	178,60	
1991	206,14	220,65	175,19	183,66	221,88	273,70	217,38	221,09	
1991	Oct.	201,03	215,03	171,96	174,89	220,46	271,20	207,49	217,23
	Nov.	206,14	219,89	173,24	178,79	221,88	272,47	216,65	219,38
	Dic.	206,14	220,65	175,19	183,66	221,88	273,70	217,38	221,09
1992	Oct.	251,99	275,98	211,77	212,18	285,24	321,43	261,58	272,53
	Nov.	251,76	272,15	213,55	216,41	287,16	321,25	264,15	274,24
	Dic.	253,44	272,60	215,96	220,05	289,42	322,68	264,46	278,13
PEREIRA									
1990	170,84	157,21	175,43	170,66	185,44	199,61	175,54	187,65	
1991	219,65	201,30	228,12	208,95	244,74	255,88	231,70	242,70	
1991	Oct.	212,60	191,54	221,82	205,43	239,19	251,78	228,95	234,76
	Nov.	216,42	196,50	226,02	207,24	240,89	254,34	230,86	237,45
	Dic.	219,65	201,30	228,12	208,95	244,74	255,88	231,70	242,70
1992	Oct.	267,43	248,44	274,34	245,50	308,37	324,79	279,55	293,88
	Nov.	270,05	249,32	279,79	247,44	310,88	325,11	281,55	295,85
	Dic.	274,16	251,76	286,49	252,39	314,89	327,57	281,84	299,91
CUCUTA									
1990	175,07	191,12	161,36	149,87	180,76	168,93	177,31	183,73	
1991	219,50	236,02	208,77	174,53	233,78	217,54	217,79	233,79	
1991	Oct.	215,24	232,69	203,69	170,22	228,72	213,83	214,87	226,93
	Nov.	257,58	234,88	206,47	171,48	232,48	214,87	217,09	229,88
	Dic.	219,50	236,02	208,77	174,53	233,78	217,54	217,79	233,79
1992	Oct.	271,04	297,66	259,26	192,34	302,91	281,56	251,71	281,35
	Nov.	271,30	293,08	263,26	193,84	307,79	282,58	263,80	283,03
	Dic.	273,16	294,22	265,59	197,17	310,97	286,02	254,14	284,37
MONTERIA									
1990	161,72	151,55	170,03	148,47	171,52	168,73	174,39	173,27	
1991	205,44	197,89	210,91	176,13	219,08	215,67	225,17	226,73	
1991	Oct.	200,57	194,89	204,00	169,96	215,72	211,99	222,24	219,64
	Nov.	203,36	198,11	206,56	173,73	216,44	212,35	224,47	223,57
	Dic.	205,44	197,89	210,91	176,13	219,08	215,67	225,17	226,73
1992	Oct.	256,71	260,08	261,63	193,54	285,27	262,22	265,34	268,92
	Nov.	254,15	250,17	263,29	194,09	287,77	262,43	267,93	273,31
	Dic.	255,72	249,92	266,80	196,96	290,45	263,96	268,38	274,14
NEIVA									
1990	161,44	157,59	160,03	152,14	183,76	168,26	169,26	185,60	
1991	201,49	190,15	203,66	187,31	238,40	215,65	225,21	234,55	
1991	Oct.	197,27	190,10	197,88	180,73	235,23	214,29	207,08	228,19
	Nov.	199,68	189,88	200,81	183,42	237,76	245,53	224,18	230,77
	Dic.	201,49	190,15	203,66	187,31	238,40	215,65	225,21	234,55
1992	Oct.	248,03	247,66	239,51	218,14	325,16	261,49	264,06	291,80
	Nov.	251,06	248,89	243,07	222,39	333,00	261,84	265,30	296,29
	Dic.	252,57	250,01	245,79	224,50	337,24	262,37	265,63	299,25
CARTAGENA									
1990	160,67	161,04	151,29	153,69	179,68	168,97	179,77	182,51	
1991	203,02	204,77	190,15	178,87	240,30	217,33	249,26	226,89	
1991	Oct.	196,41	194,87	185,13	173,02	233,09	214,81	247,39	219,94
	Nov.	199,13	198,75	186,93	176,06	234,44	215,53	248,81	223,64
	Dic.	203,02	204,77	190,15	178,87	240,30	217,33	249,26	226,89
1992	Oct.	249,96	262,36	224,81	204,77	304,68	253,98	324,58	277,89
	Nov.	251,66	262,47	227,12	209,54	308,94	254,92	326,06	281,58
	Dic.	253,14	262,15	229,11	212,62	312,02	260,81	326,19	284,49

8. 2. 2 Índice total de precios al consumidor, por ciudades (1) (conclusión)

(Base diciembre 1988 = 100)

Fin de:	Total	Alimentos	Vivienda	Vestuario	Salud	Educación	Transporte	Otros gastos
VILLAVICENCIO								
1990	160,84	164,76	147,98	155,21	177,05	179,00	175,05	182,01
1991	195,40	199,46	177,94	180,78	230,35	231,15	210,35	233,95
1991 Oct.	192,76	202,22	171,01	175,48	225,24	229,34	206,09	228,38
Nov.	193,70	199,93	174,20	178,08	229,37	229,71	208,62	231,34
Dic.	195,40	199,46	177,94	180,78	230,35	231,15	210,35	233,95
1992 Oct.	241,88	264,81	209,85	202,80	279,05	291,14	245,09	286,15
Nov.	242,38	263,14	211,39	204,07	283,53	292,02	247,09	287,91
Dic.	242,79	262,34	212,30	206,54	284,80	293,52	247,45	289,05

(1) A partir de octubre de 1989 se inició la publicación del Índice de Precios al Consumidor, con base en la nueva metodología del DANE, la cual abarca trece ciudades y presenta siete categorías de gasto, frente a siete ciudades y cuatro categorías de la metodología anterior. Fuente: Departamento Administrativo Nacional de Estadística.

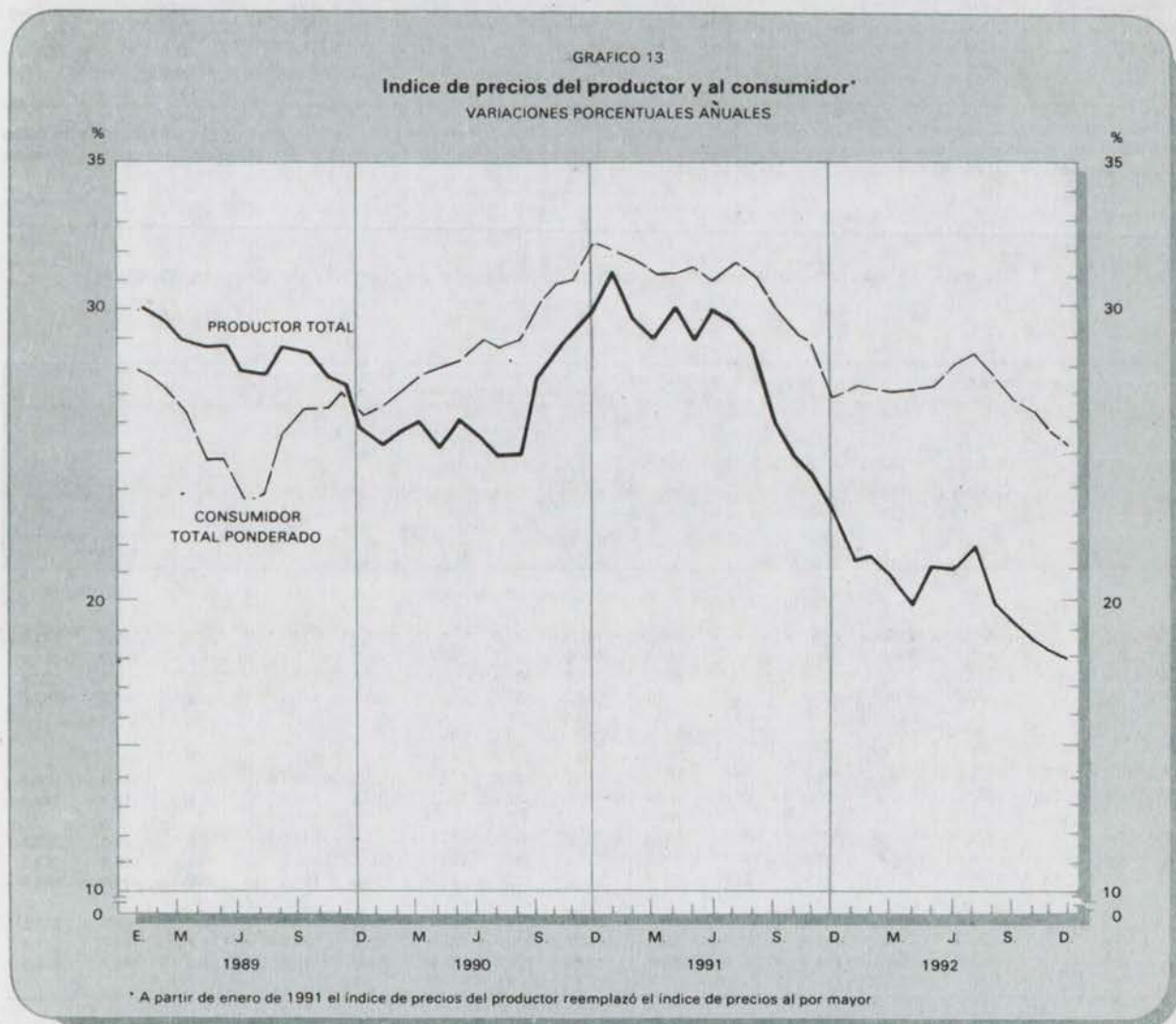

8. 3. 1 Variaciones porcentuales anuales de los índices de precios para algunos países

(Fin de período)

Países:	Al por mayor				Al consumidor			
	1989	1990	1991	1992 (1)	1989	1990	1991	1992 (1)
Alemania	2,9	1,5	2,6	1,1	2,8	2,7	4,2	3,5
Argentina	5.386,5	(...)	(...)	(...)	3.079,8	2.314,0	171,7 r	171,7 (5)
Bolivia	(...)	(...)	(...)	(...)	15,0	17,0	15,0	13,0 (4)
Brasil	1.732,5	1.425,4	471,8	1.045,0	1.287,0	2.937,8	493,8	1.055,2
Canadá	0,5	1,8	(3,0)	1,3	5,0	4,8	3,8	1,2
Chile	22,8	25,7	16,3	10,5 (2)	17,0	26,0	18,7	13,7 (3)
Colombia	25,6	29,9	23,1	19,9	26,1	32,4	26,8	27,7
Costa Rica	10,7	25,8	22,3	16,4	16,5	19,0	25,3	20,1
Ecuador	72,9	(...)	(...)	(...)	75,6	48,5	49,0	50,4 (2)
España	4,2	2,2	0,1	1,4	6,8	6,7	5,5	5,7
Estados Unidos	4,9	3,6	(2,3)	1,2	4,8	5,4	3,1	3,1
Francia	(...)	(...)	(...)	(...)	3,5	3,4	3,1	2,7
Italia	6,4	(...)	(...)	(...)	6,3	6,5	(...)	6,1 (5)
Japón	2,5	2,0	(1,6)	(1,1)	2,3	3,1	2,7	1,7
México	16,1	23,3	15,7	13,0 (3)	20,0	26,7	18,8	15,5
Perú	(...)	(...)	(...)	(...)	3.398,7	7.481,7	139,2	62,2
Reino Unido	5,1	5,9	5,1	3,3	7,8	9,5	4,5	3,6
Uruguay	73,0	107,7	68,6 r	60,4 (2)	80,4	112,5	81,5	69,9 (2)
Venezuela	97,5	27,2	23,1 r	23,3	84,2	40,8	31,0	33,1

(1) Para 1992 las cifras se refieren a agosto, (2) a junio, (3) a julio (4) a febrero de 1992 y (5) a diciembre de 1991. Fuentes: Colombia; Al por mayor, cifras del Banco de la República. Al consumidor, cifras del Departamento Administrativo Nacional de Estadística-DANE, Total Nacional. Promedio Ponderado. Otros países: Estadísticas Financieras Internacionales del Fondo Monetario Internacional, de noviembre de 1992.

8. 4. 1 Índices de costos para la construcción de vivienda en Santafé de Bogotá, D. C. (1)

Período:	Materiales para obra negra													
	Total	Materiales para mampostería					Madera	Total	Ladrillo	Bloque cemento	Instalaciones sanitarias	Instalaciones eléctricas	Materiales para cubierta	
Cemento gris		Concreto	Prefabricados	Agregados minerales	Hierro									
BASE DICIEMBRE 1980 = 100.0														
1986	339,1	258,4	349,7	-	435,7	347,6	319,2	-	259,4	-	405,5	360,0	343,8	
1987	465,7	413,1	522,1	-	580,6	447,0	382,7	-	319,7	-	587,3	512,2	431,9	
1988	607,3	502,6	693,9	-	807,0	567,5	398,4	-	447,4	-	783,6	698,9	570,8	
1989	780,6	705,1	998,9	-	979,1	688,0	459,4	-	550,7	-	988,3	895,6	757,7	
BASE DICIEMBRE 1989 = 100.0														
1990	126,3	130,2	132,4	129,6	137,5	119,1	127,7	125,1	124,3	128,5	114,9	131,7	130,9	
1991	152,9	162,8	149,4	152,5	158,4	144,5	162,1	167,1	169,5	154,3	135,8	161,4	163,3	
1991	Sep.	146,6	162,8	137,4	146,9	158,4	137,7	156,3	165,2	169,5	146,0	135,0	149,4	163,3
	Oct.	148,4	162,8	137,4	146,9	158,4	139,4	159,8	166,1	169,5	150,8	135,3	160,2	163,3
	Nov.	149,5	162,8	137,4	151,7	158,4	141,9	162,1	167,1	169,5	156,3	135,8	161,4	163,3
1992	Sep.	180,5	203,0	153,4	185,7	201,5	160,1	218,7	217,8	220,9	203,9	174,9	192,0	211,5
	Oct.	182,3	204,8	153,4	191,0	202,8	160,3	225,9	223,9	225,9	214,9	174,9	195,7	211,5
	Nov.	187,0	204,8	164,8	191,0	202,8	168,3	229,0	223,9	225,9	214,9	174,9	195,7	211,5

**8. 4. 1 Índices de costos para la construcción de vivienda en Santafé de Bogotá, D. C. (1)
(continuación)**

Período:	Materiales para acabados								Herramienta y equipo			Total materiales básicos (3)	Obra de mano	Costo total de la edificación (4)
	Total	Pisos	Carpintería		Aparatos sanitarios	Pintura	Instalac. especial.	Revesti- mientos	Total	Herra- mienta	Equipo (2)			
			Madera	Metálica										
BASE DICIEMBRE 1980 = 100.0														
1986	370,7	422,5	390,2	337,0	368,5	381,8	319,1	344,4	-	-	269,0	351,3	334,3	347,5
1987	523,6	632,6	488,2	559,8	488,3	505,0	452,3	442,1	-	-	376,8	488,0	415,0	471,7
1988	677,2	742,7	640,4	698,1	641,7	674,7	689,8	602,4	-	-	485,5	634,0	527,9	610,4
1989	843,8	899,1	814,5	841,8	745,8	929,3	930,3	711,0	-	-	551,5	805,8	684,5	778,7
BASE DICIEMBRE 1989 = 100.0														
1990	125,7	118,0	131,9	118,6	124,6	123,7	139,0	120,5	111,1	125,9	109,2	125,1	126,8	125,5
1991	152,6	148,1	170,2	132,9	160,1	146,4	159,2	161,8	125,9	149,4	122,9	151,0	167,8	155,3
1991	Sep.	149,4	142,3	169,8	130,1	159,9	146,3	155,8	152,7	123,4	145,9	120,5	146,0	165,5
	Oct.	150,6	144,2	170,0	131,2	159,9	146,3	158,6	152,7	125,8	148,5	122,9	147,7	167,8
	Nov.	151,3	146,9	170,2	132,0	160,1	146,4	159,2	152,7	125,9	149,4	122,9	148,6	167,8
1992	Sep.	182,9	185,7	218,2	152,6	203,1	160,4	183,0	201,3	138,9	183,2	133,2	178,5	221,5
	Oct.	184,1	186,0	221,1	153,0	203,4	160,9	184,7	205,1	140,7	188,8	134,5	180,1	221,5
	Nov.	184,1	186,0	221,1	153,0	203,4	160,9	184,7	205,1	140,7	188,8	134,5	182,8	221,5

(1) Corresponde al promedio ponderado de vivienda unifamiliar, según tipo de acabado y multifamiliar, según tamaño. (2) El nuevo índice incluye el título HERRAMIENTA Y EQUIPO dentro del cual se integra el rubro EQUIPO que en el anterior se presentaba por separado en OBRA NEGRA Y MATERIALES PARA ACABADOS. (3) El antiguo índice incluía materiales para obra negra y acabados. El nuevo contiene además, HERRAMIENTA Y EQUIPO. (4) Incluye materiales básicos y obra de mano.
Fuente: Cámara Colombiana de la Construcción -CAMACOL- Seccional Cundinamarca.

8. 5. 1 Precios internacionales de metales y otros productos

(Dólares por unidad de comercialización)

Fin de:	Oro (1)		Plata	Platino	Estaño	Plomo	Aluminio	Mercurio	
	Londres	Zurich							
	Onza troy			Libra de 453.6 gramos			Frasco de 34.5 kilos		
1987	484,10	484,50	6,66	512,50	3,18	0,42	0,88	340,00	
1988	410,25	409,50	6,14	537,50	3,44	0,42	1,12	285,00	
1989	398,60	398,50	5,18	500,00	3,20	0,39	0,74	294,00	
1990	386,20	386,00	4,17	410,50	2,59	0,37	0,71	187,50	
1991	356,30	n.d.	3,86	336,00	2,60	0,36	0,52	157,50	
1991	May.	360,40	360,50	4,17	378,00	2,64	0,32	0,57	120,00
	Jun.	368,35	368,50	4,44	374,00	2,65	0,33	0,60	115,00
	Jul.	362,85	363,00	4,05	361,00	2,63	0,33	0,59	105,00
1992	May.	337,55	n.d.	4,04	367,50	2,92	0,34	0,61	197,50
	Jun.	343,40	n.d.	4,03	375,00	3,24	0,35	0,60	150,00
	Jul.	357,95	n.d.	3,92	377,50	3,14	0,37	0,61	150,00

8. 5. 1 Precios internacionales de metales y otros productos (continuación)

(Dólares por unidad de comercialización)

Fin de:	Cobre	Zinc	Níquel	Carbón	Petróleo		Azúcar	Arroz	Trigo	Tabaco
	En el mercado de los Estados Unidos				Promedio (2)	Alaskan North Slope (3)	En el mercado de los Estados Unidos			
	Libra de 453,6 gramos			Tonelada métrica	Baril (42 galones)		Libra	Tonelada métrica	Bushel (35 kilos)	Libra
1987	1,42	0,43	4,20	34,01	17,79	18,08	0,08	405,65	3,39	1,62
1988	1,64	0,74	8,58	38,21	14,15	14,26	0,11	399,03	4,54	1,75
1989	1,09	0,72	3,85	43,45	18,83	19,50	0,13	401,24	4,48	1,74
1990	1,17	0,82	3,96	43,55	25,42	25,00	0,10	357,15	3,08	1,84
1991	1,00	0,57	3,36	43,20	16,72	16,45	0,09	415,21 r	4,38	1,85
1991 May.	1,00	0,49	3,99	44,08	17,68	18,00	0,08	445,33	3,32	1,85
Jun.	1,03	0,50	3,98	42,79	17,03	17,57	0,09	443,12	3,27	1,85
Jul.	1,04	0,48	3,85	43,73	18,01	18,37	0,10	434,31	3,22	1,85
1992 May.	1,04	0,65	3,38	40,57 (4)	18,70	18,60	0,10	421,66 (5)	4,07	1,85
Jun.	1,13	0,63	3,34	40,57 (4)	20,23	20,55	0,10	421,66 (5)	4,05	1,85
Jul.	1,17	0,64	3,42	40,57 (4)	19,47	19,65	0,10	421,66 (5)	3,89	1,85

Fin de:	Maíz	Sorgo	Cacao	Algodón	Aceite de:		Banano
	Chicago	Estados Unidos	Nueva York	Liverpool	Palma	Soya	América Latina puertos de EE.UU.
		Tonelada métrica	Libra	Libra	Malasia	Ptos. holandeses	Libra
	Bushel				Tonelada métrica		
1987	1,91	77,00	0,86	0,75	432,00	393,00	0,17
1988	2,75	108,25	0,68	0,61	411,00	444,00	0,21
1989	2,44	104,22	0,44	0,78	267,00	429,00	0,20
1990	2,42	100,97	0,59	0,84	346,00	476,00	0,23
1991	2,51 r	107,42	0,62	0,62	378,00	442,00	0,18
1991 May.	2,54	101,99	0,48	0,84	318,00	443,50	0,28
Jun.	2,47	98,00	0,47	0,84	311,00	441,30	0,33
Jul.	2,34	99,43	0,45	0,81	341,00	431,00	0,19
1992 May.	2,66 (5)	108,03	0,45	0,61	392,00	438,00	0,20
Jun.	2,68 (5)	104,66	0,44	0,64	404,00	455,00	0,19
Jul.	2,66 (5)	95,86	0,50	0,65	382,00	429,00	0,19

(1) La cotización del mercado de Zurich se refiere al promedio de compra y venta al cierre del mercado. La de Londres corresponde a la registrada en la hora 15:00 Fixed.
 (2) Se refiere al precio promedio del petróleo crudo de Dubai, Brent (Reino Unido) y Alaskan North Slope. La serie anual al promedio del año y la cifra mensual se toma a fin de período. (3) A partir de la revista de octubre de 1989 se presenta el precio del petróleo crudo de Alaskan North Slope. Igualmente la serie anual corresponde al promedio del año y los datos mensuales se toman a fin de período; (4) Información correspondiente a marzo, (5) a abril de 1992. Fuente: Agencia de Noticias Reuter, Metal's Week y Estadísticas Financieras Internacionales, del Fondo Monetario Internacional a septiembre de 1992.