

5. SECTOR EXTERNO

1. COMERCIO EXTERIOR

- 1 Registros de exportación e importación.
- 2 Convenios comerciales y de pagos.

2. BALANZA CAMBIARIA

- 1 Resumen del movimiento de cambio extranjero.
Reintegros por exportaciones. Gráfico 5.2.2.
- 2 Reintegro de exportaciones por productos.
- 3 Pagos por importaciones.
- 4 Pagos por servicios.
- 5 Financiación externa.

3. DEUDA EXTERNA

- 1 Deuda pública externa (sector público y privado).
- 2 Pasivos externos del Banco de la República.
- 3 Deuda externa privada.

4. RESERVAS

- 1 Reservas internacionales.

5. TASAS DE CAMBIO

- 1 Dólar de los Estados Unidos.
- 2 Promedio diario del dólar de los Estados Unidos
en el mercado de certificados de cambio.
- 3 Monedas extranjeras.

SECTOR EXTERNO

5.1.1 Registros de exportación e importación (1)

(Miles de US\$)

Periodo	Exportaciones			Importaciones									
	Café	Otros productos	Total	Reembolsables (2)						No reembolsables (3)			
				Giro ordinario (4)	Convenios de compensación (5)	Créditos		Sistemas especiales de importación-exportación (7)	Subtotal	Con empréstitos (8)	Otras (9)	Subtotal	Total
						AID	Otros (6)						
1968	353.792	154.171	507.963	363.993	59.758	62.868	16.900	17.742	521.261	66.328	37.316	103.644	624.905
1969	356.524	204.331	560.855	451.691	67.016	96.736	9.514	13.653	438.510	70.826	45.909	116.735	755.245
1970	461.015	203.431	664.446	592.051	55.302	99.023	14.264	24.750	785.390	100.765	34.447	135.213	920.603
1971	399.629	233.760	633.389	618.065	38.046	13.000	15.271	26.004	710.386	85.871	38.678	74.449	784.836
1972	428.056	392.111	820.167	660.696	52.950	23.246	11.283	37.709	785.884	76.442	39.680	116.122	902.096
1969 3º trim...	88.565	50.608	139.173	116.204	17.757	24.196	2.178	3.062	163.392	27.039	7.398	34.437	197.829
4º trim...	108.226	51.474	159.700	134.334	16.922	26.295	2.043	3.078	182.672	13.880	16.157	30.037	212.709
1970 1º trim...	129.625	51.235	180.860	140.555	9.343	25.309	3.386	6.818	185.411	22.894	8.118	31.012	216.423
2º trim...	124.936	54.562	179.498	146.091	18.308	23.272	5.848	6.963	199.482	29.853	8.475	38.328	237.810
3º trim...	113.375	54.200	167.575	159.842	12.249	26.796	2.974	6.513	208.084	18.541	9.480	28.021	236.105
4º trim...	93.079	43.434	136.513	145.563	15.402	23.936	2.056	6.456	192.413	29.477	8.375	37.852	230.265
1971 1º trim...	91.669	54.664	146.333	158.361	8.663	7.786	3.435	5.412	183.657	7.120	5.096	12.216	195.873
2º trim...	99.075	59.042	158.117	157.131	9.220	1.987	2.195	6.947	176.580	7.338	19.740	27.078	203.658
1971 Agosto....	47.800	23.220	71.020	51.476	2.858	344	832	2.177	57.687	3.338	2.184	5.522	63.209
Septiembre...	39.692	19.226	58.918	48.299	2.245	812	1.194	5.416	57.966	6.401	2.280	8.681	66.647
Octubre...	27.548	17.713	45.261	49.665	3.387	199	2.559	2.361	58.171	1.997	2.467	4.464	62.626
Noviembre...	27.460	21.589	49.049	50.089	4.308	296	2.290	1.602	58.585	4.210	2.312	6.522	65.107
Diciembre...	38.473	20.663	59.136	50.345	3.228	1.469	2.095	1.255	58.382	1.903	1.225	3.128	61.510
1972 Enero.....	41.794	16.151	57.945	50.122	3.143	2.397	1.210	2.323	59.197	3.025	6.424	9.449	68.644
Febrero.....	32.212	26.021	58.233	52.368	2.607	4.381	1.073	2.846	63.175	2.571	2.485	5.056	68.231
Marzo.....	25.778	36.430	62.208	51.438	3.071	3.821	468	2.027	60.825	3.281	2.425	5.706	66.531
Abril.....	30.493	31.547	62.040	50.097	5.735	1.032	1.590	5.095	63.549	16.775	1.843	18.618	82.167
Mayo.....	36.411	36.973	73.384	52.544	5.721	190	1.453	2.185	62.093	15.601	1.069	16.670	78.763
Junio.....	29.737	33.735	63.472	54.676	5.374	120	766	1.506	62.442	4.163	1.694	5.857	68.299
Julio.....	37.220	30.556	67.776	56.755	3.343	352	789	3.753	64.985	3.476	5.524	9.007	73.985
Agosto.....	32.556	34.647	67.203	54.328	6.938	425	993	2.206	64.890	6.671	2.185	10.856	75.746
Septiembre...	45.903	33.730	79.633	53.712	3.851	1.039	1.614	5.041	65.257	4.440	3.503	7.943	73.200
Octubre.....	25.918	35.611	61.529	52.129	4.601	4.837	725	3.408	65.700	4.069	891	4.960	70.660
Noviembre...	41.458	35.931	77.389	60.336	3.361	3.530	231	3.101	70.559	6.806	7.140	13.946	84.505
Diciembre...	48.576	40.779	89.355	72.194	5.305	1.122	371	4.218	83.210	3.564	4.497	8.061	91.271
1973 Enero.....	45.173	33.493	78.666	63.919	2.989	184	1.336	3.427	71.855	6.897	2.035	8.932	80.787

1) Los artículos 6º y 23 de la Ley 1ª de 1959 y 51 y 67 del Decreto-Ley 444 de 1967 confirmaron la obligatoriedad de registro de todas las exportaciones e importaciones. En la actualidad el Instituto Colombiano de Comercio Exterior (Incomex) aprueba los mencionados registros, previo el cumplimiento de determinados requisitos. (2) Aquellas cuyo pago se efectúa a través del mercado oficial de divisas. (3) Aquellas cuyo valor no se paga al exterior con divisas del mercado oficial. (4) Importaciones sujetas al régimen usual de pagos al exterior, mediante el empleo de los denominados "certificados de cambio" y con cargo a las reservas internacionales del país. (5) No se incluyen las importaciones reembolsables a través de convenios de crédito recíproco con países de la ALALC, ni las efectuadas bajo sistemas especiales de importación-exportación. (6) Importaciones reembolsables con cargo a los préstamos concedidos por el Banco Mundial a las corporaciones financieras, créditos de

bancos europeos y otras líneas especiales. (7) Más conocidos como "Plan Vallejo". Dentro de este sistema los insumos importados para la producción de bienes de exportación se pagan con parte de los ingresos de cambio originados en su venta. Comprende también aquellos cuyo reembolso se realiza a través de sistemas de compensación o de crédito recíproco. (8) Su pago se realiza mediante la utilización de préstamos o créditos externos concedidos directamente al importador, los cuales se cancelan posteriormente como deudas de capital. (9) Los principales conceptos que se incluyen en este rubro son: bienes introducidos al país como importación de capital extranjero; autorizaciones globales concedidas a compañías petroleras y mineras; donaciones, importaciones temporales y las efectuadas por diplomáticos. FUENTE: Instituto Colombiano de Comercio Exterior (Incomex) y entidades que lo antecedieron.

5.1.2 Convenios comerciales y de pagos

(Miles de US\$)

Países	Saldo en diciembre 31 de 1972	Movimiento de enero de 1973		Movimiento de enero de 1973		Saldo en Enero 31 de 1973
		Ingresos	Egresos	Ingresos	Egresos	
Alemania Oriental	+ 3.252	443	622	443	622	+ 3.073
Bulgaria	+ 8	10	11	10	11	+ 8
España	+17.451	5.895	3.561	5.895	3.561	+19.785
Finlandia	+ 521	—	—	—	—	+ 521
Hungría	+ 154	61	89	61	89	+ 126
Polonia	+ 313	951	198	951	198	+ 1.066
Rumania	+ 2.140	4	143	4	143	+ 2.001
Yugoslavia	+ 2.598	—	12	—	12	+ 2.586
Total	+26.437	7.364	4.636	7.364	4.636	+29.165

5.2.1 Movimiento de cambio extranjero. Resumen

Período	Ingresos					Egresos				
	Exportaciones (1)	Compra de capital Petróleo y oro nuevo	Servicios (2)	Financiación (3)	Total	Importaciones (4)	Petróleo para refinación (5)	Servicios (6)	Financiación (7)	Total
1968	492.578	30.977	123.365	262.285	909.155	419.854	38.961	182.143	205.480	846.488
1969	540.050	22.313	124.995	257.542	944.900	474.488	33.434	198.928	198.404	905.264
1970	642.654	27.991	129.398	313.559	1.113.502	558.097	40.427	260.081	254.706	1.113.311
1971	666.428	22.198	129.973	380.188	1.188.797	612.661	39.768	265.460	263.103	1.180.992
1972	840.513	14.276r	147.109r	464.299r	1.466.197r	654.661r	47.287	296.678	340.099r	1.338.725r
1969 3º trimestre.....	141.980	4.818	32.100	71.094	249.992	119.650	7.764	56.122	45.257	228.793
4º trimestre.....	157.748	4.927	34.590	67.546	264.811	132.043	7.873	58.272	42.658	240.846
1970 1º trimestre.....	170.501	6.908	33.407	80.498	291.314	111.725	9.441	52.063	63.826	237.055
2º trimestre.....	157.885	8.235	30.704	77.849	274.673	133.077	8.685	63.248	64.083	269.093
3º trimestre.....	136.365	6.789	30.305	82.521	255.980	148.566	11.560	68.926	47.705	276.757
4º trimestre.....	177.803	6.059	34.982	72.691	291.535	164.729	10.741	75.844	79.092	330.406
1971 1º trimestre.....	135.568	5.736	27.915	85.270	254.489	154.381	9.826	58.758	64.799	287.764
2º trimestre.....	159.896	7.430	30.364	104.216	301.906	153.419	9.659	68.083	75.158	306.319
1971 Agosto.....	58.612	769	14.951	22.292	96.624	53.817	—	21.097	18.000	92.914
Septiembre.....	56.792	2.630	8.959	39.253	107.634	55.753	3.829	24.610	16.692	100.914
Octubre.....	63.829	964	12.678	26.234	93.705	50.651	5.305	18.147	16.835	90.938
Noviembre.....	58.238	1.625	11.946	41.893	113.702	48.546	3.032	19.602	19.233	90.413
Diciembre.....	82.394	1.690	11.660	40.220	135.904	62.135	2.990	29.066	33.076	117.266
1972 Enero.....	46.977	887	10.224	34.897r	92.935r	44.427	3.691	18.570	25.448r	92.136r
Febrero.....	66.291	1.116	11.050	27.111	105.568	54.049	3.401	21.616	23.439	102.505
Marzo.....	65.798	944	11.961	25.093	103.796	56.531	3.214	26.692	31.833	118.270
Abril.....	74.874	1.654	11.615	26.196r	114.339r	60.197	5.498	27.038	34.200r	116.933r
Mayo.....	80.469	1.317r	12.215r	43.939r	137.940	59.684	2.275	28.442	20.515r	110.916r
Junio.....	69.002	2.006	12.000	31.241	114.249	55.009	3.213	25.331	23.653	107.206
Julio.....	67.244	435	13.583	32.599r	103.861r	68.295	2.446	25.142	20.266r	116.149r
Agosto.....	55.056	2.250	14.659	64.187	136.152	62.161	5.214	24.543	27.875	109.793
Septiembre.....	67.491	865	11.795	77.169	157.320	44.516	3.828	24.714	58.246	131.304
Octubre.....	75.406	1.219	11.549	37.036r	125.210r	54.077r	4.538	25.570	19.295	108.456r
Noviembre.....	77.690	827	11.056	16.067	105.640	53.575	5.600	21.837	24.271	100.307
Diciembre.....	104.215	896	15.402	48.764r	169.187r	62.140	4.369	27.183	31.058r	124.750r
1973 Enero.....	75.133	704	16.258	47.139	139.234	49.091	6.538	23.576	27.731	106.936

(1) Reintegros definitivos y anticipados al Banco de la República, cuyo detalle por principales productos aparece en el cuadro 5.2.2. (2) Compras de divisas provenientes del pago de regalías, impuestos, gastos de turistas extranjeros, transportes internacionales, fletes y demás servicios al exterior. (3) Ingresos provenientes de préstamos, inversiones y demás formas de capital para financiar las reservas internaciona-

les. Véase cuadro 5.2.5. (4) En el cuadro 5.2.3 aparecen las agrupaciones más importantes en lo relativo a la forma de pago. (5) Corresponde a la parte pagadera en divisas de las compras internas de petróleo crudo para refinación en el país. (6) Para mayor detalle véase cuadro 5.2.4. (7) Corresponde a la cancelación de préstamos y otras salidas de capital. Véase cuadro 5.2.5.

Reintegro por exportaciones. Gráfico 5.2.2

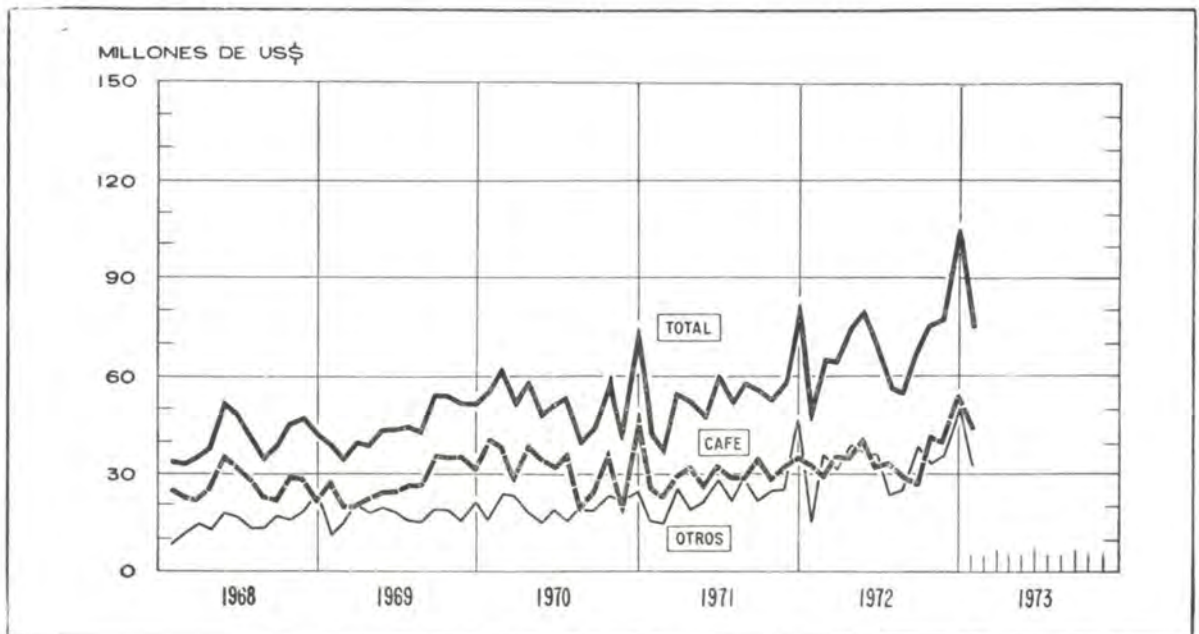

SECTOR EXTERNO

5.2.2 Reintegros de exportaciones por productos

(Miles de US\$)

Periodo	Café	Otros productos						
		Banano	Algodón	Azúcar	Confeccio- nes textiles	Tabaco	Maderas	Cueros y pieles
1968	314.144	15.571	33.695	22.035	16.043	7.072	5.647	6.276
1969	332.853	18.559	36.413	17.495	15.132	9.145	7.204	8.558
1970	405.543	17.704	35.646	21.387	21.820	8.799	6.341	7.010
1971	358.610	17.943	35.033	26.635	35.969	13.192	6.651	7.519
1972	433.636	19.929	46.481	33.199	43.899	11.584	7.526r	15.740
1969 3º trimestre.....	90.410	4.235	9.126	4.744	4.456	3.784	1.632	2.136
4º trimestre.....	103.426	4.578	4.215	4.946	2.898	3.203	1.548	2.112
1970 1º trimestre.....	109.232	3.278	11.165	10.151	4.056	976	1.199	2.609
2º trimestre.....	105.489	6.008	8.616	4.559	4.776	1.311	1.384	1.576
3º trimestre.....	82.391	4.450	6.767	1.793	6.975	2.249	1.279	1.365
4º trimestre.....	108.431	3.968	12.098	5.334	6.013	4.263	2.479	1.460
1971 1º trimestre.....	77.360	4.279	9.981	2.539	4.769	1.391	1.574	1.459
2º trimestre.....	31.462	1.345	3.508	1.467	5.670	760	654	822
1971 Agosto.....	29.292	924	2.883	2.040	3.984	1.922	407	601
Septiembre.....	36.170	984	1.897	1.967	1.851	988	578	610
Octubre.....	28.176	835	1.487	4.292	3.805	2.030	235	813
Noviembre.....	32.216	1.796	5.134	1.006	2.714	1.408	471	628
Diciembre.....	34.931	3.829	5.910	8.277	5.656	1.102	613	882
1972 Enero.....	32.324	700	3.607	537	144	105	302r	595
Febrero.....	29.291	1.343	7.988	5.716	4.724	170	431	724
Marzo.....	35.691	1.188	3.917	1.607	4.193	268	324	1.277
Abril.....	35.688	2.603	4.206	5.020	3.824	1.251	576	1.268
Mayo.....	42.517	992	5.897	1.714	3.520	2.446	720	985
Junio.....	32.158	1.801	3.069	1.290	1.537	926	676	1.148
Julio.....	33.717	2.482	644	401	503	220	512	1.001
Agosto.....	28.855	3	2.582	514	3.497	367	1.371	1.425
Septiembre.....	27.808	2.643	3.107	1.242	4.691	804	721	1.757
Octubre.....	41.784	1.663	1.074	7.574	3.329	745	606	1.556
Noviembre.....	39.952	932	1.792	2.674	6.353	1.544	353	1.830
Diciembre.....	53.851	3.579	3.598	4.910	8.084	2.738	934	2.174
1973 Enero.....	43.182	789	635	2.380	1.897	1.050	701	2.158

Periodo	Otros productos							Total
	Ganado vacuno y carne	Cemento	Manufac- turas mecá- nicas y metálicas	Productos químicos y farma- céuticos	Animales diversos	Productos diversos	Subtotal	
1968	4.471	3.978	5.731	2.378	4.388	51.149	178.434	492.578
1969	10.970	3.229	8.720	8.081	11.084	52.507	207.197	540.050
1970	29.273	3.446	11.000	9.274	6.146	55.715	237.011	642.554
1971	42.875	2.721	15.470	17.187	9.093	67.540	297.828	656.438
1972	40.880	4.847r	20.159	18.348	11.659	132.626	406.877r	840.513r
1969 3º trimestre.....	4.790	524	1.927	2.155	1.757	10.854	51.570	141.980
4º trimestre.....	2.080	1.226	2.382	2.108	6.660	16.366	54.322	157.748
1970 1º trimestre.....	7.386	939	1.947	2.249	1.593	13.721	61.269	170.501
2º trimestre.....	3.755	1.186	3.288	2.103	1.806	12.028	52.396	157.885
3º trimestre.....	7.410	786	2.194	2.169	1.394	15.143	53.974	136.365
4º trimestre.....	10.722	535	3.571	2.753	1.353	14.823	69.372	177.803
1971 1º trimestre.....	11.356	280	2.917	1.765	1.214	14.684	58.208	135.568
2º trimestre.....	3.347	334	2.037	3.023	690	5.233	28.885	60.347
1971 Agosto.....	3.841	346	1.264	1.670	1.043	8.395	29.320	58.612
Septiembre.....	2.723	316	1.269	1.571	1.388	4.480	20.622	56.792
Octubre.....	2.949	244	1.432	1.423	849	5.759	25.663	53.829
Noviembre.....	2.012	215	1.632	1.962	931	6.113	26.022	53.238
Diciembre.....	8.190	152	1.430	1.765	810	8.897	47.463	82.394
1972 Enero.....	1.071	236	840	654	528	5.394	14.653	46.977
Febrero.....	2.921	310	1.862r	1.097	815	8.899r	37.000	66.291
Marzo.....	3.455	247	2.214r	1.446	943	9.535r	80.107	65.798
Abril.....	4.457	281	1.511	2.241	1.430	11.018	39.186	74.874
Mayo.....	5.219	494	1.760r	940	1.773	10.980	37.952	80.469
Junio.....	2.871	286	2.078	843	1.232	14.087	36.844	69.002
Julio.....	3.759	320	1.200	1.913	585	10.037	23.527	57.244
Agosto.....	3.059	474	1.195	1.904	982	8.828	26.201	55.056
Septiembre.....	3.372	336	1.811	1.885	889	16.425	39.633	67.491
Octubre.....	2.655	451	1.567	1.308	604	10.490	33.622	75.406
Noviembre.....	3.317	548	2.409	2.779	822	12.385	37.738	77.690
Diciembre.....	4.724	864	1.712	1.338	1.106	14.603	50.364	104.215
1973 Enero.....	5.563	146	882	1.455	500	13.795	31.951	75.133

5.2.3 Pagos por importaciones

(Miles de US\$)

Periodo	Giro ordinario (1)	Convenios bilaterales de pagos (2)	Sistemas especiales de importación-exportación (3)	AID (4)	BIRF (5)	Créditos Banco de la República (6)	Total
1968	249.004	59.712	10.706	77.958	13.081	9.392	419.854
1969	321.358	63.934	9.291	66.031	8.546	5.298	474.488
1970	395.097	58.313	9.683	81.876	12.463	665	558.097
1971	487.945	48.624	13.436	49.346	13.410	—	612.661
1972	474.364r	134.064r	11.662	11.526	23.045r	—	654.661r
1969 3º trimestre.....	79.708	10.868	2.623	22.833	2.436	1.182	119.650
4º trimestre.....	83.016	21.372	3.729	21.105	2.323	495	132.043
1970 1º trimestre.....	76.385	13.477	1.643	18.280	1.803	137	111.725
2º trimestre.....	95.891	11.713	2.701	20.328	2.270	174	133.077
3º trimestre.....	100.343	19.036	2.628	23.650	2.616	293	148.566
4º trimestre.....	122.478	14.087	2.711	19.618	5.774	61	164.729
1971 1º trimestre.....	115.157	13.132	3.294	17.786	5.012	—	154.351
2º trimestre.....	115.042	14.019	3.057	18.934	2.367	—	163.419
1971 Noviembre.....	43.168	3.358	753	312	455	—	48.546
Diciembre.....	44.279	4.794	878	716	1.468	—	52.135
1972 Enero.....	31.445	11.138	808	359	677	—	44.427
Febrero.....	40.037	8.854	1.071	1.056	3.031	—	54.049
Marzo.....	39.549r	13.645r	793	638	1.906	—	56.531
Abril.....	38.157	9.359	785	653	1.213	—	50.197
Mayo.....	43.247	11.151	797	1.058	3.431	—	59.684
Junio.....	36.962	12.165	1.039	1.952	2.901	—	55.009
Julio.....	51.138	12.437	2.026	1.831	863	—	68.295
Agosto.....	40.244	8.426	628	1.418	1.445	—	52.161
Septiembre.....	29.421r	11.807r	1.417	867	1.004	—	44.516
Octubre.....	38.400	10.361	824	501	3.991	—	54.077r
Noviembre.....	40.061	10.486	591	573	1.864	—	53.575
Diciembre.....	45.713	14.235	853	590	719	—	62.140
1973 Enero.....	34.320	10.634	1.629	769	1.739	—	49.091

(1) Importaciones sujetas al régimen común de pagos, esto es reembolsables mediante el uso de "Certificados de Cambio", con cargo a las reservas internacionales del país y sin afectar específicamente sistemas de financiación externa ni cuentas de países con los cuales se han celebrado convenios de compensación. (2) Reembolsables dentro de las cuentas de convenios bilaterales de pagos. (3) Más conocidos como "Plan Vallejo". Dentro de este sistema los insumos importados para la producción de bienes de exportación se pagan con parte de los ingresos de cambio originados en su venta al exterior.

(4) Importaciones reembolsables con cargo a los préstamos concedidos por la Agencia para el Desarrollo Internacional (AID). (5) Corresponde a las importaciones reembolsables con cargo a los préstamos concedidos por el Banco Internacional de Reconstrucción y Fomento (Banco Mundial) a las corporaciones financieras, los cuales son administrados por el Banco de la República. (6) Importaciones reembolsables mediante la utilización de líneas de crédito abiertas a favor del Banco de la República por bancos europeos y algunas casas productoras de vehículos y maquinaria agrícola.

5.2.4 Pagos por servicios

(Miles de US\$)

Periodo	Fletes	Intereses				Estudiantes	Servicios oficiales (2)	Viajeros	Varios (2)	Total
		Deuda privada	Deuda pública	Banco de la República	Subtotal					
1968	35.789	12.115	24.617	7.057	43.789	4.190	7.868	11.155	79.402	182.148
1969	39.630	31.681	27.805	2.341	61.827	3.539	9.880	13.436	65.616	198.928
1970	43.965	47.725	36.586	7.265	91.576	3.940	11.217	24.238	85.145	260.081
1971	48.050	49.565	39.020	8.201	96.786	4.292	12.878	24.653	78.801	265.460
1972	41.832	60.561	48.822	3.946	118.329	4.188	15.966	19.456	96.907	296.673
1969 3º trimestre.....	11.412	7.529	7.351	52	14.932	822	2.349	5.240	21.867	56.122
4º trimestre.....	11.935	9.783	6.838	220	16.836	957	2.690	3.813	22.061	58.272
1970 1º trimestre.....	8.833	11.107	8.788	1.338	21.233	878	2.687	2.625	15.807	52.063
2º trimestre.....	9.439	11.692	8.182	2.519	22.393	830	3.293	3.998	18.295	63.248
3º trimestre.....	11.573	11.809	10.818	1.938	24.565	1.093	2.755	6.560	22.380	68.926
4º trimestre.....	14.120	13.117	8.798	1.470	23.385	1.189	2.482	6.055	28.663	75.844
1971 1º trimestre.....	9.974	11.848	9.055	1.500	22.403	1.155	2.970	5.738	23.124	65.364
2º trimestre.....	13.886	13.214	8.448	3.112	24.774	965	3.325	8.451	17.182	68.083
1971 Noviembre.....	3.247	3.832	2.907	1.368	3.107	345	536	1.163	6.204	19.602
Diciembre.....	5.075	4.655	4.475	764	9.894	364	1.841	1.824	10.067	29.065
1972 Enero.....	2.892	3.691	4.557	338	8.636	312	468	629	5.633	18.570
Febrero.....	3.510	5.098	2.374	399	7.871	383	512	708	8.627	21.616
Marzo.....	2.866	5.169	4.430	242	9.841	312	2.966	881	9.876	26.692
Abril.....	3.833	3.787	3.962	514	8.263	341	1.768	1.605	11.328	27.038
Mayo.....	4.180	5.788	3.406	2.973	12.167	264	654	1.635	9.642	28.442
Junio.....	2.239	5.914	2.198	57	8.169	334	2.877	2.471	9.241	25.331
Julio.....	3.066	4.989	7.216	80	12.235	333	889	2.601	5.968	25.142
Agosto.....	4.783	4.520	2.995	606	8.121	369	1.882	1.787	7.601	24.543
Septiembre.....	4.378	5.044	3.527	1.179	9.750	360	1.519	1.826	6.881	24.714
Octubre.....	2.730	6.129	5.364	792	12.235	344	864	1.405	7.942	25.570
Noviembre.....	3.178	4.326	4.008	205	8.539	343	578	1.372	7.327	21.837
Diciembre.....	4.177	6.106	4.785	1.501r	12.402	488	989	2.686	6.441	27.183
1973 Enero.....	3.709	5.557	5.015	815	11.387	405	937	1.920	5.218	29.576

(1) Incluidas en los pagos por financiación. (2) Giros a diplomáticos, cuotas a organismos internacionales, compromisos contractuales y demás gastos del gobierno nacional. (3) Segu-

ros, transportes, suscripciones, servicios médicos, artísticos, técnicos, etc.

SECTOR EXTERNO

5.2.5 Financiación externa

(Miles de US\$)

Periodo	Ingresos								Total
	Capital privado (1)	Capital oficial			Banco de la República				
		AID (2)	Otros (8)	Subtotal	Fondo Monetario Internacional	Préstamos a largo plazo	Otros (4)	Subtotal	
1968	72.336	78.680	10.697	89.377	34.750	17.619	48.263	100.622	262.235
1969	103.539	68.583	16.556	85.139	33.298	12.308	23.268	68.864	257.642
1970	122.719	86.404	20.588	105.992	29.250	13.737	41.861	84.848	313.659
1971	199.717	57.846	31.701	89.547	30.000	25.609	35.315	90.924	380.188
1972	203.569	65.361r	125.583	190.944r	—	27.389r	36.476	47.223r	464.299r
1969 3º trimestre...	22.627	23.850	5.270	29.120	9.000	2.995	7.352	19.347	71.094
4º trimestre...	26.411	22.268	3.575	25.843	9.048	2.683	3.561	15.292	67.546
1970 1º trimestre...	22.527	19.301	5.289	24.590	6.250	2.077	25.054	33.381	80.498
2º trimestre...	30.648	21.160	6.637	26.797	14.000	2.713	3.691	20.404	77.849
3º trimestre...	32.141	24.700	6.233	30.933	9.000	2.796	7.651	19.447	82.621
4º trimestre...	37.403	20.243	3.429	23.672	—	6.151	5.465	11.616	72.691
1971 1º trimestre...	32.475	18.951	5.589	24.540	—	5.379	6122.876	28.255	85.270
2º trimestre...	57.107	19.168	12.323	31.491	10.000	3.112	2.506	15.618	104.216
1971 Octubre.....	14.289	3.397	1.288	4.685	—	6.650	610	7.260	26.234
Noviembre.....	17.089	689	3.110	3.799	20.000	192	813	21.005	41.893
Diciembre.....	31.502	1.674	1.735	3.409	—	1.415	3.894	5.309	40.220
1972 Enero.....	12.445	2.094r	2.567	4.661r	—	810r	8)16.981	17.791r	34.897r
Febrero.....	19.518	700	1.808	2.508	—	3.461	1.624	5.085	27.111
Marzo.....	14.279	6.012	1.226	7.239	—	2.081	1.455	3.576	25.693
Abril.....	15.493	4.802r	4.124	8.926r	—	1.230	547	1.777	26.196r
Mayo.....	16.688	15.044	1.973	17.017	—	3.973r	340	4.313r	43.939r
Junio.....	19.870	1.866	2.354	4.220	—	3.111	4.040	7.151	31.241
Julio.....	25.571	1.787	2.966	4.753	—	1.783r	492	2.275r	32.599r
Agosto.....	16.279	1.417	43.327	44.744	—	1.522	1.642	3.164	64.187
Septiembre.....	21.258	8.633	42.803	51.436	—	1.943	2.532	4.475	77.169
Octubre.....	25.838	247	2.714	2.961	—	4.628r	3.609	8.237r	37.036r
Noviembre.....	9.419	610	1.843	2.453	—	1.887	2.308	4.195	16.067
Diciembre.....	6.911	22.149	17.878	40.027	—	960	866	1.826	48.764
1973 Enero.....	5.695	1.077	37.087	38.164	—	2.099	1.181	3.280	47.139

Periodo	Egresos					Total	Financiación neta
	Capital privado	Capital oficial	Banco de la República				
			Fondo Monetario Internacional	Otros	Subtotal		
1968	47.069	47.483	13.500	97.428	110.928	205.480	+ 56.755
1969	59.745	39.484	39.650	59.525	99.175	198.404	+ 59.188
1970	66.982	56.330	72.649	58.796	131.444	254.706	+ 58.835
1971	121.612	59.718	31.600	60.173	81.773	263.108	+117.085
1972	165.772	79.414	56.507	38.406r	94.913r	340.099r	+124.200r
1969 3º trimestre...	13.510	9.922	9.000	12.825	21.825	45.257	+ 25.837
4º trimestre...	11.717	10.365	1.900	18.676	20.576	42.658	+ 24.888
1970 1º trimestre...	11.034	12.328	18.900	21.564	40.464	63.826	+ 16.672
2º trimestre...	15.223	13.848	22.499	12.513	35.012	64.083	+ 13.765
3º trimestre...	12.816	11.441	14.050	9.398	23.448	47.705	+ 34.816
4º trimestre...	27.859	18.713	17.200	15.320	32.520	79.092	- 6.401
1971 1º trimestre...	28.054	19.426	4.350	12.969	17.319	64.799	+ 18.722
2º trimestre...	30.192	12.984	20.315	11.667	31.982	75.158	+ 29.058
1971 Octubre.....	12.031	3.326	—	1.478	1.478	16.835	+ 9.399
Noviembre.....	9.893	3.314	—	6.026	6.026	19.233	+ 22.660
Diciembre.....	13.434	6.206	6.935	7)6.501	13.436	33.076	+ 7.144
1972 Enero.....	9.622	12.677	—	3.149r	3.149r	25.448r	+ 9.449r
Febrero.....	15.892	6.166	—	1.381	1.381	23.439	+ 3.672
Marzo.....	15.308	7.388	6.250	2.892	9.142	31.833	- 6.740
Abril.....	16.515	5.886	9.000	2.799	11.799	34.209r	- 8.004r
Mayo.....	13.400	5.374	—	1.741r	1.741r	20.515r	+ 23.424r
Junio.....	15.335	4.089	—	9)4.229	4.229	23.653	+ 7.588
Julio.....	10.464	8.210	—	1.592r	1.592r	20.266r	+ 12.333r
Agosto.....	12.320	3.920	9.771	1.864	11.635	27.875	+ 36.312
Septiembre...	16.183	7.230	31.486	3.347	34.833	58.246	+ 18.923
Octubre.....	12.843	5.617	—	5.811	5.811	24.271	+ 12.765r
Noviembre...	12.983	4.179	—	2.133	2.133	19.295	- 3.228
Diciembre.....	14.912	8.678	—	7.468	7.468	31.058r	+ 17.706r
1973 Enero.....	10.220	15.214	—	2.297	2.297	27.731	+19.408

(1) Ventas al Banco de la República del producto de préstamos externos obtenidos por el sector privado y del capital traído al país bajo la forma de inversión extranjera, distinta a la de la industria del petróleo. (2) Utilización de préstamos concedidos por la Agencia para el Desarrollo Internacional (AID) del Gobierno de los Estados Unidos de América, para el pago de importaciones y para la financiación de los gastos locales de algunos proyectos específicos. (3) Ventas al Banco de la República del producto de algunos préstamos externos concedidos a entidades públicas con el fin de financiar guat

locales. (4) Préstamos concedidos por bancos extranjeros, adquisición de divisas con pacto de retroventa, depósitos de bancos nacionales en el Banco de la República, liquidación de saldos de convenios de compensación, créditos de proveedores. (5) En los pagos de este año están incluidos los correspondientes a intereses, cuyo detalle no es posible identificar. (6) Incluye US\$ 16.799.000 por "derechos especiales de giro". (7) Incluye US\$ 2.358 por aportes a Organizaciones Internacionales. (8) US\$ 16.642 por "derechos especiales de giro". (9) Incluye US\$ 2.560 por aportes a Organismos Internacionales.

5.3.1 Deuda pública externa. Tercer trimestre de 1972 (*)

(Miles de US\$)

Prestatarios y prestamistas	Junio 30		Movimiento durante el trimestre				Septiembre 30	
	Deuda vigente (1)	Saldos por utilizar	Utilizaciones	Contrataciones	Amortizaciones	Intereses, comisiones y otros pagos	Deuda vigente (1)	Saldo por utilizar
Gobierno Nacional	810.093	303.052	94.648	80.000	7.979	2.992	896.717	287.278
Banco Internacional de Reconstrucción y Fomento (BIRF)	79.215	129.375	5.504	—	1.992	1.134	82.727	123.871
Asociación Internacional de Fomento (AIF) ..	19.305	—	—	—	—	—	19.305	—
Banco Interamericano de Desarrollo (BID) ..	31.738	46.157	2.696	—	262	450	34.172	43.461
Banco de Exportación e Importación de Washington (EXIMBANK)	4.761	4.739	53	—	—	—	4.814	3.386
Agencia Internacional para el Desarrollo (AID) (2)	538.604	70.621	—	—	—	—	536.604	70.621
Agencia Internacional para el Desarrollo (AID) (3)	53.632	(7.860)	—	—	—	—	53.632	(7.860)
Bonos de Deuda Externa	9.116	—	—	—	468	—	8.648	—
Varios prestamistas	73.722	52.160	86.395	80.000	5.257	1.408	154.815	45.939
Departamentos	96.332	43.374	6.053	—	1.066	1.770	101.332	37.340
Banco Internacional de Reconstrucción y Fomento (BIRF)	32.641	—	—	—	355	254	32.286	—
Banco Interamericano de Desarrollo (BID) ..	43.668	41.583	6.053	—	399	1.543	49.339	35.549
Banco de Exportación e Importación de Washington (EXIMBANK)	4.528	10	—	—	298	118	4.320	10
Bonos de Deuda Externa	4.296	—	—	—	113	66	4.183	—
Varios prestamistas (4)	11.209	1.781	—	—	—	—	11.209	1.781
Municipios	213.631	122.854	2.399	2.120	1.796	2.239	214.234	122.574
Banco Internacional de Reconstrucción y Fomento (BIRF)	150.787	108.594	1.959	—	1.540	2.061	151.206	106.635
Banco Interamericano de Desarrollo (BID) ..	23.088	4.786	370	—	91	141	23.368	4.416
Banco de Exportación e Importación de Washington (EXIMBANK)	3.564	2.195	70	2.120	—	9	3.634	4.245
Agencia Internacional para el Desarrollo (AID) (3)	(4.303)	—	—	—	—	—	(4.303)	—
Bonos de Deuda Externa	2.181	—	—	—	165	28	2.015	—
Varios prestamistas (4)	34.011	7.279	—	—	—	—	34.011	7.279
Entidades oficiales y semificiales	335.602	206.157	3.950	—	1.836	3.088	337.715	202.207
Banco Internacional de Reconstrucción y Fomento (BIRF)	77.827	71.701	2.758	—	—	1.542	80.585	68.943
Banco Interamericano de Desarrollo (BID) ..	110.575	98.624	1.188	—	1.836	1.546	109.926	97.436
Banco de Exportación e Importación de Washington (EXIMBANK)	21.250	132	4	—	—	—	21.254	128
Agencia Internacional para el Desarrollo (AID) (2)	9.998	—	—	—	—	—	9.998	—
Agencia Internacional para el Desarrollo (AID) (3)	(35.555)	2.094	—	—	—	—	(35.555)	2.094
Varios prestamistas (4)	115.952	33.606	—	—	—	—	115.952	33.606
Entidades privadas con garantía del sector público	64.417	1.927	210	—	24	36	64.603	1.717
Banco Internacional de Reconstrucción y Fomento (BIRF)	19.195	—	—	—	—	—	19.195	—
Banco Interamericano de Desarrollo (BID) ..	4.706	—	—	—	24	13	4.682	—
Banco de Exportación e Importación de Washington (EXIMBANK)	22.165	1.826	210	—	—	23	22.375	1.616
Varios prestamistas (4)	18.351	101	—	—	—	—	18.351	101
Banco de la República	78.196	52.694	11.773	—	190	—	89.779	40.921
Banco Internacional de Reconstrucción y Fomento (BIRF)	63.059	37.815	11.773	—	190	—	74.642	26.042
Banco Interamericano de Desarrollo (BID) ..	1.050	—	—	—	—	—	1.050	—
Agencia Internacional para el Desarrollo (AID) (3)	(13.774)	5.766	—	—	—	—	(13.774)	5.766
Varios prestamistas	14.087	9.113	—	—	—	—	14.087	9.113
Total	1.598.271	730.058	119.033	82.120	12.891	10.125	1.704.385	692.037

(*) En algunos renglones los saldos (vigentes y por utilizar) no coinciden por ajustes que no corresponden al movimiento detallado en estas columnas. (1) Deuda vigente es el saldo neto adeudado o por pazar. (2) Deudas contraídas y servidas

por el respectivo grupo de prestatarios. (3) Deudas cuyo servicio está a cargo del Gobierno Nacional pero utilizadas por entidades distintas a él. (4) Información correspondiente al primer semestre. () No suma en el respectivo renglón.

5.3.2 Pasivos externos del Banco de la República

(Miles de US\$)

Fin de:	A corto y mediano plazo (1)						
	Fondo Monetario Internacional	Bancos extranjeros				Otros	Subtotal
		Préstamos	Aceptaciones	Créditos para importación	Subtotal		
1968	143.900	16.611	—	21.454	38.065	564	182.529
1969	137.500	7.715	—	15.637	23.252	52	160.804
1970	94.101	3.957	—	6.434	10.391	1.000	105.493
1971	92.501	—	—	13	13	2.358	94.872
1972	42.615	—	—	—	—	4.918	47.533
1969 Septiembre...	130.400	9.520	—	16.958	26.478	104	156.982
Diciembre....	137.500	7.715	—	15.637	23.252	52	160.804
1970 Marzo.....	124.850	5.195	—	12.046	17.241	52	142.143
Junio.....	130.400	4.957	—	10.512	15.469	—	131.820
Septiembre...	130.400	4.957	—	7.774	12.701	1.000	125.002
Diciembre....	94.101	3.957	—	6.434	10.391	1.000	105.493
1971 Marzo.....	89.751	1.000	—	2.322	3.322	—	93.073
Junio.....	79.436	—	—	13	13	—	79.449
1971 Agosto.....	79.436	—	—	13	13	—	79.449
Septiembre...	79.436	—	—	13	13	—	79.449
Octubre.....	79.436	—	—	13	13	—	79.449
Noviembre....	99.436	—	—	13	13	—	99.449
Diciembre....	92.501	—	—	13	13	2.371r	94.872
1972 Enero.....	92.501	—	—	13	13	2.358	94.872
Febrero.....	92.501	—	—	—	—	2.358	94.859
Marzo.....	86.251	—	—	—	—	2.358	88.609
Abril.....	77.251	—	—	—	—	2.358	79.609
Mayo.....	83.872	—	—	—	—	2.358	86.230
Junio.....	83.872	—	—	—	—	4.918	88.790
Julio.....	83.872	—	—	—	—	4.918	88.790
Agosto.....	74.101	—	—	—	—	4.918	79.019
Septiembre...	42.615	—	—	—	—	4.918	47.533
Octubre.....	42.615	—	—	—	—	4.918	47.533
Noviembre....	42.615	—	—	—	—	4.918	47.533
Diciembre....	42.615	—	—	—	—	4.918	47.533
1973 Enero.....	42.615	—	—	—	—	4.918	47.533

Fin de:	A largo plazo (2)							
	Préstamos Fondo de Inversiones Privadas					BIRF (7)	Subtotal	Total
	BID (8)	AID (4)	KFW (5)	Otros (6)	Subtotal			
1968	1.808	7.886	2.099	1.014	12.817	18.776	31.593	214.122
1969	1.800	8.826	4.406	921	15.953	27.341	43.294	204.098
1970	1.500	9.772	4.608	830	16.710	39.804	56.514	162.007
1971	1.200	11.649	4.237	10.737	27.823	52.606	80.429	175.301
1972	900	13.404	5.496	8.645	28.445	74.456r	102.901r	150.419r
1969 Septiembre.....	1.950	8.546	4.326	1.014	15.836	25.018	40.854	197.836
Diciembre....	1.800	8.826	4.406	921	15.953	27.341	43.294	204.098
1970 Marzo.....	1.800	9.055	4.471	921	16.227	29.144	45.371	187.514
Junio.....	1.650	9.377	4.571	922	16.520	31.414	47.934	179.754
Septiembre...	1.950	9.555	4.448	922	16.575	34.030	50.605	175.607
Diciembre....	1.500	9.772	4.608	830	16.710	39.804	56.514	162.007
1971 Marzo.....	1.500	9.684	4.400	830	16.414	44.816	61.230	154.303
Junio.....	1.350	10.429	4.400	830	17.009	47.183	64.192	143.641
1971 Agosto.....	1.350	11.178	4.210	830	17.568	49.323	66.891	146.340
Septiembre...	1.350	11.217	4.237	5.830	22.634	49.881	72.515	151.964
Octubre.....	1.350	11.457	4.237	10.737	27.781	51.291	79.072	158.521
Noviembre....	1.200	11.649	4.237	10.737	27.823	51.191	79.014	178.463
Diciembre....	1.200	11.649	4.237	10.737	27.823	52.606	80.429	175.301
1972 Enero.....	1.200	11.327	4.027	10.737	27.291	58.283	80.574	175.446
Febrero.....	1.200	11.750	4.034	10.737	27.721	56.314	84.035	178.894
Marzo.....	1.200	11.925	4.034	10.237	27.396	58.220	85.616	174.225
Abril.....	1.050	11.930	4.046	9.737	26.763	59.433	86.196	165.805
Mayo.....	1.050	12.168	4.350	9.737	27.305	62.864	90.169	176.299
Junio.....	1.050	12.378	4.350	9.737	27.515	65.765	93.280	182.070
Julio.....	1.050	12.509	4.685	9.737	27.981	66.628	94.609	183.299
Agosto.....	1.050	12.586	4.474	9.737	27.847	67.883	95.730	174.749
Septiembre...	1.050	12.741	5.258	9.237	28.286	68.887	97.173	144.706
Octubre.....	900	13.163	5.473	8.645	28.181	72.818r	100.999r	148.532r
Noviembre....	900	13.163	5.496	8.645	28.204	74.682r	102.886r	150.419r
Diciembre....	900	13.404	5.496	8.645	28.445	74.456r	102.901r	150.434r
1973 Enero.....	900	13.114	5.481	8.645	28.140	76.195	104.335	151.868

(1) Corresponde a los pasivos que aparecen en el cuadro 1.1.2 para el cálculo de las reservas internacionales netas del Banco de la República. (2) Estos pasivos se excluyen del cálculo de las reservas internacionales netas por tener plazos de vencimiento superiores a los diez años. (3) Banco Interamericano

de Desarrollo. (4) Agencia para el Desarrollo Internacional. (5) Kreditanstalt für Wiederaufbau (Alemania). (6) Nationale Investingsbank (Holanda) y First National City Bank. (7) Banco Internacional de Reconstrucción y Fomento.

5.3.3 Deuda externa privada (1)

(Miles de US\$)

País prestamista	Saldo en diciembre 31 de 1972	Movimiento enero de 1973 (2)			Saldo en enero 31 de 1973
		Valor registrado	Amortización	Intereses	
América del Norte.....	226.864	2.710	2.156	448	224.049
Canadá	3.187	—	199	4	2.988
Estados Unidos	223.677	2.710	1.957	444	221.061
Alal: México y América del Sur.....	11.049	—	540	78	10.509
México	8.205	—	540	77	7.665
Grupo Andino	182	—	—	—	182
Resto de Alal	2.662	—	—	1	2.662
América Central	56.146	20	299	364	55.943
Mercado Común Centroamericano.....	794	—	10	—	784
Panamá	55.352	20	289	364	55.159
Antillas	47.150	40	1.163	643	44.747
Europa	87.181	114	1.443	198	87.755
Mercado Común Europeo (3).....	59.181	100	1.134	172	77.084
Asociación Europea de Libre Comercio	24.312	14	276	26	7.016
Resto de Europa	3.688	—	33	—	3.655
Otros países	571	—	—	—	571
Organismos internacionales	31.691	—	—	—	31.691
Total.....	460.652	2.884	5.601	1.731	455.265

(1) Registros efectuados en la Oficina de Cambios. (2) No incluye ajustes que únicamente afectan saldos. (3) No incluye Reino Unido ni Dinamarca, los cuales a partir de enero 1º forman parte del Mercado Común Europeo.

5.4.1 Banco de la República. Reservas internacionales

(Miles de US\$)

Fin de:	Reservas netas	Activos internacionales							Pasivos internacionales			
		Total	Oro en caja y en el exterior	Aporte en oro al Fondo Monetario Internacional (1)	Derechos especiales de giro	Divisas (2)	Convenios internacionales (neto) (3)	Inversiones en valores (4)	Total (5)	Con el Fondo Monetario Internacional (6)	Con bancos extranjeros	Otros (7)
1968	35.160	217.689	30.567	31.245	—	141.233	13.632	1.000	182.529	143.900	38.065	564
1969	96.636	257.440	26.497	31.245	—	190.777	4.821	4.000	160.804	137.500	23.252	52
1970	151.985	257.477	16.925	39.245	59	180.178	12.070	9.000	105.492	94.101	10.391	1.000
1971	170.409	265.281	14.038	39.245	8.328	172.155	24.015	7.500	94.871	92.501	13	2.358
1972	353.502	392.753	16.271	42.609	19.948	269.018	24.474	21.333	47.533r	42.615r	—	4.918r
1969 Sepbre..	76.330	233.312	27.182	31.245	—	157.626	13.259	4.000	156.982	130.400	26.478	104
Dibre..	96.636	257.440	26.497	31.245	—	190.777	4.821	4.000	160.804	137.500	23.252	52
1970 Marzo...	169.388	311.531	26.833	31.245	2.100	241.601	—	5.000	142.143	124.850	17.241	52
Junio...	185.304	317.122	26.138	31.245	59	247.360	5.320	7.000	131.818	116.350	15.468	—
Sepbre..	171.348	396.349	25.521	31.245	59	216.824	13.700	9.000	125.001	111.801	12.700	1.000
Dibre..	151.985	257.477	16.925	39.245	59	170.178	12.070	9.000	105.492	94.101	10.391	1.000
1971 Marzo...	131.128	224.201	16.446	39.245	16.858	128.410	14.242	9.000	93.073	89.751	3.322	—
Junio...	140.340	219.789	15.735	39.245	15.815	125.341	15.653	8.000	79.449	79.436	13	—
1971 Agosto..	134.360	213.809	14.583	39.245	15.815	120.273	15.893	8.000	79.449	79.436	13	—
Sepbre..	141.112	220.561	14.229	39.245	15.815	128.573	15.199	7.500	79.449	79.436	13	—
Octubre	143.843	223.292	14.116	39.245	15.815	119.650	27.466	7.000	79.449	79.436	13	—
Novbre..	147.135	246.583	14.074	39.245	15.263	148.839	21.662	7.500	79.449	79.436	13	—
Dibre..	170.409	265.281	14.038	39.245	8.328	172.155	24.015	7.500	99.448	99.435	13	2.358
1972 Enero...	169.811r	264.686	14.147	39.245	24.970	158.918	19.006	7.500	94.875r	92.501	13	2.374
Febrero	172.890r	267.749	14.188	39.245	24.970	158.351	21.561	9.434	94.859r	92.501	—	2.358
Marzo...	164.673r	253.281	14.292	39.245	20.467	152.732	17.099	9.447	88.609r	86.251	—	2.358
Abril...	172.466	252.075	14.395	39.245	16.467	145.976	26.545	9.447	79.609	77.251	—	2.358
Mayo...	193.316r	279.546	15.764	42.609	16.757	170.776	24.193	9.447	86.230r	83.872	—	2.358r
Junio...	196.458r	285.249	14.940	42.609	16.757	176.714	24.770	9.459	88.791r	83.873	—	4.918r
Julio...	191.685r	273.854	16.015	42.609	16.757	165.469	23.545	9.459	82.169r	77.251	—	4.918r
Agosto..	227.044r	300.213	16.198	42.609	16.282	186.695	28.982	9.447	73.169r	68.251	—	4.918r
Sepbre..	282.060r	326.229	16.311	42.609	19.150	208.178	29.304	10.677	44.169r	39.251	—	4.918r
Octubre	298.821r	342.988	16.311	42.609	19.150	215.654	31.971	17.293	44.169r	39.251	—	4.918r
Novbre..	304.148r	348.316	16.311	42.609	19.048	223.064	29.110	18.174	44.169r	39.251	—	4.918r
Dibre..	345.220r	392.753	16.271	42.609	19.048	269.018	24.474	21.333	47.533r	42.615r	—	4.918r
1973 Enero...	377.615	425.052	16.271	42.609	19.376	298.473	25.994	22.329	47.437	42.616	—	4.821

(1) Corresponde básicamente al 25% de la cuota de Colombia en este organismo. (2) Incluye depósitos a la vista y a término en el exterior y billetes y monedas extranjeras en caja. (3) De comercio y/o pagos. (4) Bonos del Banco Mundial y del Banco Interamericano de Desarrollo. (5) No incluye obli-

gaciones del Banco de la República en moneda extranjera principalmente a más de 10 años. (6) Por créditos de contingencia, compensatorios, etc. (7) Principalmente, de crédito de la Tesorería de los Estados Unidos de América y a partir de diciembre de 1971, incluye préstamos del BID.

SECTOR EXTERNO

5.5.1 Tasas de cambio del dólar de los Estados Unidos (*)

(Pesos por US\$)

Fin de:	Mercado oficial					Mercado libre	
	Compra			Venta		Compra	Venta
	Café I	Petróleo II	Otras exportaciones III	Tasa principal IV	Tasa petrolera V	VI	
1963	7.10	7.10	9.98	9.00	9.00	9.98	9.99
1964	7.30(c)	7.30(c)	12.78	9.00	9.00	12.78	12.82
1965	8.50(d)	7.87(d)	13.50(b)	9.00-13.50(b)	9.00	18.27	18.29
1966	9.94(e)	7.67	13.50	9.00-13.50	9.00	16.25(a)	16.30(a)
1967	15.76(f)	16.25(e)	15.76	15.82(c)	9.00	16.25	16.30
1968	16.88	16.88(f)	16.88	16.91	9.00	16.25(b)	16.30(b)
1969	17.85	17.85	17.85	17.90	9.00	**	**
1970	19.09	19.09	19.09	19.13	9.00	**	**
1971	20.90	20.90	20.90	20.94	20.00	**	**
1972	22.78	22.78	22.78	22.83	20.00	**	**
1972 Enero.....	21.09	21.09	21.09	21.14	20.00	**	**
Febrero.....	21.24	21.24	21.24	21.29	20.00	**	**
Marzo.....	21.42	21.42	21.42	21.48	20.00	**	**
Abril.....	21.58	21.58	21.58	21.62	20.00	**	**
Mayo.....	21.74	21.74	21.74	21.80	20.00	**	**
Junio.....	21.89	21.89	21.89	21.91	20.00	**	**
Julio.....	22.01	22.01	22.01	22.08	20.00	**	**
Agosto.....	22.16	22.16	22.16	22.19	20.00	**	**
Septiembre.....	22.32	22.32	22.32	22.35	20.00	**	**
Octubre.....	22.46	22.46	22.46	22.50	20.00	**	**
Noviembre.....	22.60	22.60	22.60	22.67	20.00	**	**
Diciembre.....	22.78	22.78	22.78	22.83	20.00	**	**
1973 Enero.....	22.97	22.97	22.97	23.02	20.00	**	**
Febrero.....	23.08	23.08	23.08	23.15	20.00	**	**

Fuentes: Banco de la República y Superintendencia Bancaria. Notas: (*) Los tipos fijos y/o las cotizaciones promedio aquí incluidos, hacen referencia a los registrados en el último día de operaciones del periodo correspondiente. I (a): Tasa de cambio fijada por la Junta Directiva del Banco de la República mediante Resolución 20 del 13 de mayo de 1960, en desarrollo de la Ley 1ª de 16 de enero de 1959, para la compra de divisas provenientes de exportaciones de café, banano, cueros crudos de res, metales preciosos y manufacturas con un componente importado en exceso del 50% de su valor FOB. También para capitales importados con destino a las industrias petrolera y extractiva de metales. I (b): Tasa de cambio señalada por la Junta Directiva del Banco de la República por medio de la Resolución 36 de 1962, que entró en vigencia a partir del 21 de diciembre de ese año, dictada igualmente en desarrollo de la Ley 1ª de 1959 y aplicable a los mismos productos indicados en la nota anterior, hasta la expedición de la Ley 83 de 26 de diciembre de 1962, la cual excluyó de la categoría de "exportaciones mayores", el banano, los cueros crudos de res y el platino que hacía parte del renglón de metales preciosos. I (c): Tasa de cambio establecida por la Junta Monetaria por Resolución 1 de 6 de enero de 1964, en desarrollo de las facultades otorgadas por el Decreto-Ley 2206 de 20 de septiembre de 1963, orgánico de dicha corporación. Esta tasa se aplicó hasta el 16 de julio de 1964 a la compra de divisas provenientes de exportaciones de café y metales preciosos, excepto platino. El Decreto-Ley 1734 de 17 de julio de 1964, limitó el renglón de "exportaciones mayores" únicamente a las de café. I (d): Tasa de cambio fijada por la Junta Monetaria mediante la Resolución 33 de 6 de septiembre de 1965. Del 12 de marzo al 6 de septiembre de 1965, rigió la tasa del 7.67 establecida por la Resolución 8 de 10 de marzo de 1965, de la misma entidad. I (e): Tasa de cambio señalada por la Junta Monetaria en virtud de la Resolución 47 de 30 de noviembre de 1966. Entre el 27 de enero y el 20 de agosto de 1966, rigió la tasa de 8.94, fijada por la Resolución 6 de 26 de enero, de la misma Junta. Del 21 de agosto al 29 de noviembre operó la tasa de 9.35 señalada por Resolución 34 de 20 de agosto de 1966, de la citada corporación. I (f) Cotización del "Certificado de Cambio" el día 28 de diciembre de 1967. Este sistema de tasa de cambio flexible fue establecido en desarrollo del Decreto-Ley 444 del 22 de marzo de 1967. Hasta el 21 de marzo de tal año rigió la tasa fija del 9.94 a que se refiere la nota I (e) anterior. El sistema de "Certificados de Cambio" se mantiene en la actualidad. II (a): Véase nota I (a). II (b): Véase nota I (b). II (c): Véase nota I (c). En virtud del Decreto-Ley 1734 de 17 de julio de 1964, se autorizó a la Junta Monetaria para fijar, separadamente, las tasas de cambio para el capital con destino a la industria petrolera y para las divisas cafeteras. II (d): La Resolución 8 de 10 de marzo de 1965 de la Junta Monetaria fijó a partir del 12 del mismo mes, la tasa de 7.67 para la compra de divisas provenientes de importaciones de capital con destino a la exploración y explotación de petróleo y de exportaciones de café. La facultad conferida por el Decreto-Ley 1734 de 1964, se hizo efectiva al señalarse por Resolución 33 de 6 de septiembre de 1965 la tasa de 8.50, únicamente para las divisas por exportaciones de café, sin modificar la tasa para inversiones petroleras. La tasa del 7.67 fue ratificada posteriormente para el capital petrolero, por la Resolución 13 de 22 de marzo de 1967 de la Junta Monetaria, la cual determinó a qué tipo de actividad y/o gastos de la industria del petróleo se aplicaba dicha tasa. II (e): La Junta Monetaria mediante Resolución 58 de 10 de noviembre de 1967, dispuso que las divisas para la industria petrolera estarían sujetas a la tasa fija de compra del "mercado de capitales". II (f): La Resolución 24 de 1º de junio de 1968 de la Junta Monetaria, estableció que a partir del 2 de dicho mes, las divisas petroleras deberían canjearse por "Certificados de Cambio". Este sistema se encuentra vigente en la actualidad. III (a): Promedio de las tasas registradas en el

"mercado libre" de divisas durante la semana inmediatamente anterior a la de la respectiva operación, en desarrollo de lo dispuesto por la Ley 1ª de 1959 (artículo 35). III (b): En virtud del Decreto Legislativo 1709 de 29 de junio de 1965, se suspendió el régimen de compra, a la tasa promedio en el mercado libre durante la semana inmediatamente anterior, de las divisas provenientes de "otras exportaciones" y se facultó a la Junta Monetaria para señalar el tipo de cambio para tales operaciones. En desarrollo de esta autorización la Junta, mediante Resolución 20 de 30 de junio de 1965 fijó en 13.50 dicho tipo, el cual continuó rigiendo hasta el 21 de marzo de 1967, III (c): Cotización del "Certificado de Cambio" el día 28 de junio de 1967. Este sistema de tasa flexible de cambio fue establecido en desarrollo del Decreto-Ley 444 de 22 de marzo de 1967. El sistema de "Certificados de Cambio" continúa vigente. IV: Cotizaciones y tipos fijos aplicables a las transacciones de bienes y servicios más importantes, tanto por su valor como por su conveniencia para la economía nacional, como importaciones, reembolso de ciertos capitales extranjeros, pagos del Gobierno Nacional, departamentos, municipios y entidades oficiales, gastos de estudiantes, ciertos capitales y deudas privadas registradas, seguros y parte de fletes. IV (a): Cotización en remate público de los "Certificados de Cambio" creados por la Ley 1ª de 16 de enero de 1959. IV (b): Por Decreto Legislativo 2322 de 2 de septiembre de 1965, se reestructuró el régimen de "Certificados de Cambio" al establecer dos mercados: el Preferencial y el Intermedio. Dicha norma legal facultó a la Junta Monetaria para establecer las tasas de venta en tales mercados, las cuales fueron fijadas en 9.00 y 13.50, respectivamente, por medio de la Resolución 32 de 3 de septiembre de 1965. Este sistema rigió hasta el 21 de marzo de 1967. IV (c): El Decreto-Ley 444 de 22 de marzo de 1967, dispuso que la tasa de cambio para el Certificado sería determinada por las fuerzas de mercado. V: Las cotizaciones correspondientes a la "Tasa principal", le fueron aplicadas al pago de compras de petróleo crudo para refinación interna, hasta el 2 de septiembre de 1965, fecha en la cual el Decreto Legislativo 2322 de 2 de septiembre de 1965, que reestructuró el mercado de "Certificados de Cambio", dispuso que las compras internas de crudo se pagaran al tipo fijo del "mercado preferencial". Por Resolución 32 de 3 de septiembre de 1965, la Junta Monetaria fijó en 9.00 la tasa de este mercado, la cual fue posteriormente ratificada por la Resolución 13 de 22 de marzo de 1967, en desarrollo del Decreto-Ley 444 del mismo año. V (a): A partir del 24 de junio de 1971, la Junta Monetaria por Resolución 53 de 1971, la fijó en \$ 20.00 por dólar VI: La Ley 1ª de 16 de enero de 1959, mantuvo en operación el mercado libre de divisas que había sido creado por el Decreto Legislativo 107 de 17 de junio de 1957. Este mercado subsistió hasta el 28 de noviembre de 1966, inclusive, fecha en la cual se registraron en él las cotizaciones de 16.36 y 16.37 para compra y venta, respectivamente. En virtud del Decreto Legislativo 2867 de 29 de noviembre de 1966, se eliminó el mercado aludido y se dispuso que las divisas que lo integraban constituirían en adelante el denominado mercado de capitales. VI (a): En desarrollo del Decreto Legislativo 2867 de 29 de noviembre de 1966, la Junta Monetaria, mediante Resolución 49 de 1º de diciembre del mismo año, fijó en 16.25 y 16.30 las tasas de compra y venta, respectivamente, en el "mercado de capitales". El Decreto-Ley 444 de 1967, ratificó este mercado e igualmente la Junta Monetaria por Resolución 13 de 22 de marzo de 1967, confirmó las tasas de cambio arriba mencionadas. VI (b): La Junta, reconociendo que las cotizaciones en el mercado flexible de "Certificados de Cambio" habían alcanzado los niveles de las del "mercado de capitales", por Resolución 24 de 1º de junio de 1968, trasladó, a partir del día 2 de ese mes la totalidad de los renglones que integraban el "mercado de capitales" al de "Certificados de Cambio" hoy vigente. ** Véanse notas VI, VI (a) y VI (b).

5.5.2 Tasas diarias de cambio del dólar de los Estados Unidos (1)

(Pesos por US\$)

Día	1972											
	Marzo		Abril		Mayo		Junio		Julio		Agosto	
	Compra	Venta	Compra	Venta	Compra	Venta	Compra	Venta	Compra	Venta	Compra	Venta
1	21.25	21.29	—	—	—	—	—	—	—	—	22.02	22.08
2	21.26	21.31	—	—	21.59	21.65	21.76	21.79	—	—	22.03	22.07
3	21.27	21.32	21.43	21.48	21.60	21.65	—	—	21.91	21.97	22.04	22.10
4	—	—	21.44	21.50	21.61	21.66	—	—	21.91	21.95	22.04	22.08
5	—	—	21.45	21.50	21.63	21.67	21.77	21.81	21.92	21.96	—	—
6	21.28	21.33	21.46	21.49	—	—	21.77	21.81	21.92	21.98	—	—
7	21.28	21.33	21.46	21.51	—	—	21.78	21.83	21.92	21.97	—	—
8	21.29	21.34	—	—	21.63	21.68	21.78	21.84	—	—	22.05	22.11
9	21.29	21.33	—	—	21.64	21.68	—	—	—	—	22.06	22.10
10	21.31	21.34	21.47	21.51	21.65	21.70	—	—	21.93	21.97	22.07	22.12
11	—	—	21.47	21.52	—	—	—	—	21.93	21.96	22.08	22.11
12	—	—	21.48	21.54	21.66	21.70	21.80	21.85	21.94	21.99	—	—
13	21.32	21.37	21.50	21.57	—	—	21.81	21.86	21.95	22.00	—	—
14	21.32	21.38	21.50	21.56	—	—	21.81	21.87	21.96	21.99	22.08	22.14
15	21.33	21.37	—	—	21.67	21.71	21.82	21.87	—	—	—	—
16	21.34	21.39	—	—	21.68	21.71	21.82	21.88	—	—	22.09	22.14
17	21.34	21.41	21.51	21.56	21.68	21.75	—	—	21.97	22.01	22.10	22.13
18	—	—	21.52	21.57	21.68	21.74	—	—	21.97	22.03	22.10	22.14
19	—	—	21.53	21.57	21.69	21.74	21.84	21.89	21.97	22.02	—	—
20	21.36	21.42	21.53	21.59	—	—	21.85	21.90	—	—	—	—
21	21.37	21.42	21.54	21.59	—	—	21.85	21.90	21.98	22.02	22.11	22.15
22	21.36	21.44	—	—	21.70	21.73	21.85	21.91	—	—	22.12	22.16
23	21.38	21.42	—	—	21.70	21.77	21.86	21.90	—	—	22.12	22.15
24	21.39	21.43	21.54	21.59	21.71	21.76	—	—	21.99	22.05	22.13	22.18
25	—	—	21.56	21.60	21.72	21.78	—	—	22.01	22.05	22.14	22.17
26	—	—	21.56	21.61	21.72	21.77	21.88	21.93	22.01	22.07	—	—
27	21.40	21.45	21.57	21.62	—	—	21.88	21.93	22.01	22.06	22.14	22.20
28	21.40	21.45	21.58	21.62	—	—	21.89	21.92	22.01	22.06	22.15	22.19
29	21.42	21.48	—	—	21.74	21.79	—	—	—	—	22.15	22.19
30	—	—	—	—	21.75	21.80	—	—	—	—	22.16	22.19
31	—	—	—	—	21.74	21.80	—	—	22.01	22.08	22.16	22.19
Promedio.....	21.33	21.39	21.50	21.55	21.67	21.72	21.82	21.87	21.96	22.01	22.08	22.13

Día	1972								1973			
	Septiembre		Octubre		Noviembre		Diciembre		Enero		Febrero	
	Compra	Venta	Compra	Venta	Compra	Venta	Compra	Venta	Compra	Venta	Compra	Venta
1	22.17	22.24	—	—	—	—	22.61	22.67	—	—	22.98	23.03
2	—	—	22.33	22.37	22.47	22.50	—	—	22.80	22.85	22.98	23.02
3	—	—	22.34	22.39	22.47	22.52	—	—	22.80	22.86	—	—
4	22.19	22.21	22.34	22.39	—	—	22.63	22.68	22.82	22.85	—	—
5	22.19	22.23	22.36	22.39	—	—	22.64	22.69	22.82	22.87	22.98	23.02
6	22.20	22.26	22.36	22.40	22.49	22.53	22.65	22.68	—	—	22.99	23.05
7	22.21	22.26	—	—	22.49	22.55	22.66	22.72	—	—	22.99	23.04
8	22.21	22.26	—	—	22.50	22.55	—	—	22.83	22.86	22.99	23.04
9	—	—	22.37	22.42	22.50	22.55	—	—	22.84	22.91	22.99	23.04
10	—	—	22.38	22.42	22.50	22.56	—	—	22.85	22.89	—	—
11	22.22	22.26	22.38	22.44	—	—	22.66	22.72	22.85	22.91	—	—
12	22.22	22.26	—	—	—	—	22.66	22.72	22.86	22.91	23.01	23.08
13	22.23	22.29	22.38	22.43	22.51	22.56	22.68	22.72	—	—	23.01	23.08
14	22.24	22.30	—	—	22.52	22.59	22.68	22.76	—	—	23.01	23.07
15	22.25	22.31	—	—	22.53	22.56	22.70	22.76	22.88	22.94	23.02	23.07
16	—	—	22.38	22.43	22.55	22.58	—	—	22.89	22.94	23.02	23.09
17	—	—	22.40	22.45	22.53	22.59	—	—	22.90	22.95	—	—
18	22.27	22.32	22.40	22.46	—	—	22.71	22.76	22.91	22.95	—	—
19	22.28	22.33	22.42	22.48	—	—	22.72	22.75	22.91	22.95	23.03	23.09
20	22.28	22.31	22.42	22.48	22.55	22.61	22.72	22.76	—	—	23.03	23.06
21	22.28	22.35	—	—	22.56	22.62	22.73	22.79	—	—	23.05	23.11
22	22.29	22.34	—	—	22.56	22.63	22.74	22.79	22.92	23.00	23.06	23.11
23	—	—	22.43	22.49	22.57	22.62	—	—	22.93	22.99	23.06	23.10
24	—	—	22.43	22.49	22.57	22.62	—	—	22.93	22.99	—	—
25	22.30	22.35	22.44	22.50	—	—	—	—	22.95	23.00	—	—
26	22.30	22.36	22.44	22.49	—	—	22.76	22.81	22.95	22.97	23.07	23.11
27	22.31	22.35	22.44	22.49	22.59	22.63	22.77	22.83	—	—	23.07	23.12
28	22.31	22.35	—	—	22.59	22.65	22.78	22.83	—	—	23.08	23.15
29	22.32	22.35	—	—	22.60	22.64	—	—	22.96	23.01	—	—
30	—	—	22.46	22.50	22.60	22.67	—	—	22.96	23.04	—	—
31	—	—	22.46	22.50	—	—	—	—	22.97	23.02	—	—
Promedio.....	22.25	22.30	22.40	22.45	22.53	22.58	22.70	22.75	22.89	22.94	23.02	23.08

(1) Datos suministrados por la Superintendencia Bancaria que corresponden al mercado de "certificados de cambio"

5.5.3 Tasas de cambio de monedas extranjeras (1)

Países	Unidad monetaria	1970	1971	1972					1973
				Agosto	Septiembre	Octubre	Noviembre	Diciembre	Enero
Unidades monetarias por dólar de los Estados Unidos									
Alemania Occidental	Marco	3.6480	3.2680	3.1900	3.2020	3.2040	3.1960	3.2020	3.1580
Afganistán	Afgani	90,1300	82,6600	81,7900	77,9200	78,1900	77,3500	77,9400	78,2800
Argentina	Peso	4,0000	8,2500	9,9800	9,9800	9,9800	9,9800	9,9800	9,9800
Austria	Schilling	26,8800	23,7100	23,0800	23,2000	23,2600	23,2000	23,2000	22,8700
Bélgica	Franco	49,6800	44,7600	43,9300	44,1800	44,1200	44,0500	44,0600	43,8300
Bolivia	Peso	11,8800	11,8800	11,8800	11,8800	20,0000	20,0000	20,0000	20,0000
Brasil	Nuevo Cruzeiro	4,9500	5,6350	5,9650	6,0250	6,0950	6,1650	6,2150	6,2150
Canadá	Dólar	1,0103	1,0022	0,9834	0,9831	0,9831	0,9947	0,9956	(...)
Ceilán	Rupia	5,9700	5,9700	6,4130	6,4130	6,5380	6,7100	6,7100	(...)
Chile	Escudo	14,3500	28,0300	46,0000	46,0000	46,0000	46,0000	46,0000	46,0000
China	NT Dólar	40,1000	40,1000	40,1000	40,1000	40,1000	40,1000	40,1000	40,1000
COLOMBIA	PESO	19,1700	21,0000	22,2500	22,3400	22,5500	22,7000	22,8800	22,9600
Corea	Won	313,0000	373,0000	399,0000	399,0000	399,0000	399,0000	399,0000	399,0000
Costa Rica	Colón	6,6500	8,6000	8,6000	8,6000	8,6000	8,6000	8,6000	8,6000
Dinamarca	Corona	7,4890	7,0620	6,8940	6,9250	6,9180	6,8720	6,8470	6,8390
Ecuador	Sucre	25,2500	25,2500	25,2500	25,2500	25,2500	25,2500	25,2500	25,2500
El Salvador	Colón	2,5000	2,5000	2,5000	2,5000	2,5000	2,5000	2,5000	2,5000
España	Peseta	69,7200	66,0200	63,5700	63,5900	63,5800	63,5700	63,5700	(...)
Estados Unidos	Dólar	1,0000	1,0000	1,0000	1,0000	1,0000	1,0000	1,0000	1,0000
Etiopía	Dólar	2,5000	2,5000	2,3030	2,3030	2,3030	2,3030	2,3030	2,3030
Filipinas	Peso	6,4300	6,4200	6,7800	6,7800	6,7800	6,7800	6,7800	6,7800
Finlandia	Marco	4,1800	4,1500	4,1400	4,1400	4,1700	4,1700	4,1800	(...)
Francia	Franco	5,5200	5,2240	5,0060	5,0120	5,0410	5,0430	5,1250	5,0280
Grecia	Dracma	30,0000	30,0000	30,0000	30,0000	30,0000	30,0000	30,0000	30,0000
Guatemala	Quetzal	1,0000	1,0000	1,0000	1,0000	1,0000	1,0000	1,0000	1,0000
Guyana	Dólar	2,0000	2,0000	2,1300	2,1500	2,2300	2,2200	2,2200	2,1900
Haití	Gourde	5,0000	5,0000	5,0000	5,0000	5,0000	5,0000	5,0000	5,0000
Holanda	Florin	3,5970	3,2540	3,2300	3,2360	3,2300	3,2270	3,2260	3,1800
Honduras	Lempira	2,0000	2,0000	2,0000	2,0000	2,0000	2,0000	2,0000	2,0000
India	Rupia	7,5760	7,5590	7,7060	7,7970	8,0560	8,0200	8,0370	7,9740
Irán	Rial	75,7500	75,7500	75,7500	75,7500	75,7500	75,7500	75,7500	75,7500
Islandia	Corona	88,1000	87,4200	87,4200	87,4200	87,4200	87,4200	87,4200	(...)
Israel	Libra	3,5000	4,2000	4,2000	4,2000	4,2000	4,2000	4,2000	4,2000
Italia	Lira	628,0000	594,0000	581,2000	581,8800	584,9500	584,4000	582,5000	581,8000
Japón	Yen	357,6000	314,8000	301,1000	301,1000	301,1000	301,1000	301,1000	302,0000
Kenia	Schilling	7,1430	7,1430	7,1430	7,1430	7,1430	7,1430	7,1430	7,1430
Líbano	Libra	3,2500	3,1600	3,0000	3,0100	3,0200	3,0200	3,0200	3,0200
Marruecos	Dirham	5,0400	4,6800	4,5600	4,5800	4,6000	4,6100	(...)	(...)
México	Peso	12,4900	12,4900	12,4900	12,4900	12,4900	12,4900	12,4900	12,4900
Nicaragua	Córdoba	7,0500	7,0500	7,0500	7,0500	7,0500	7,0500	7,0500	7,0500
Noruega	Corona	7,1400	6,7100	6,5400	6,6300	6,6400	6,5800	6,6500	(...)
Panamá	Balboa	1,0000	1,0000	1,0000	1,0000	1,0000	1,0000	1,0000	1,0000
Paquistán	Rupia	4,8030	4,7930	11,0310	11,0310	11,0310	11,0310	11,0310	(...)
Paraguay	Guaraní	126,0000	126,0000	126,0000	126,0000	126,0000	126,0000	126,0000	126,0000
Perú	Perú	43,3800	43,4800	43,3800	43,3800	43,3800	43,3800	43,3800	43,3800
Portugal	Escudo	126,0000	28,7500	27,0200	27,1200	27,1800	27,0500	27,0000	26,8600
República Dominicana	Peso	1,0000	1,0000	1,0000	1,0000	1,0000	1,0000	1,0000	1,0000
Siria	Libra	3,8200	3,8200	4,3200	4,3200	4,3200	4,3200	4,3200	4,3200
Suecia	Corona	5,1700	4,8650	4,7300	4,7500	4,7550	(...)	(...)	(...)
Suiza	Franco	4,8160	3,9150	3,7790	3,8010	3,7970	3,7760	3,7740	3,6230
Tailandia	Baht	21,0000	21,0000	21,0000	21,0000	21,0000	21,0000	21,0000	21,0000
Trinidad y Tobago	Dólar	2,0000	1,8400	1,9600	1,9800	2,0500	2,0400	2,0400	2,0200
Turquía	Lira	15,0000	14,3000	14,3000	14,3000	14,3000	14,3000	14,3000	14,3000
Uruguay	Peso	249,5000	249,5000	855,0000	905,0000	905,0000	815,0000	870,0000	880,0000
Venezuela	Bolívar	4,5000	4,4000	4,4000	4,4000	4,4000	4,4000	4,4000	4,4000
Yugoslavia	Dinar	12,5000	17,0000	17,0000	17,0000	17,0000	17,0000	17,0000	17,0000
Dólares de los Estados Unidos por unidad monetaria									
Australia	Dólar	1,1160	1,1930	1,1910	1,1910	1,1910	1,1910	1,2750	1,2750
Chipre	Libra	2,4000	2,6100	2,6100	2,6100	2,6100	2,6100	2,6100	2,6100
Egipto	Libra	2,3000	2,3000	2,3000	2,3000	2,3000	2,3000	2,3000	2,3000
Ghana	Nuevo Cedi	0,9800	0,5500	0,7800	0,7800	0,7800	0,7800	0,7800	0,7800
Irak	Dinar	2,8000	3,0400	3,0400	3,0400	3,0400	3,0400	3,0400	3,0400
Irlanda	Libra	2,3900	3,0400	2,4485	2,4200	2,3420	2,3527	2,3475	2,3820
Jamaica	Dólar	1,2000	2,5631	1,2200	1,2100	1,1700	1,1800	1,1700	1,1600
Kuwait	Dinar	2,8000	3,0400	3,0400	3,0400	3,0400	3,0400	3,0400	3,0400
Nigeria	Libra	2,8000	3,0400	3,0400	3,0400	3,0400	3,0400	3,0400	3,0400
Nueva Zelanda	Dólar	1,1211	1,2017	1,1952	1,1952	1,1952	1,1952	1,1952	1,1952
Reino Unido	Libra	2,3933	2,5252	2,4485	2,4200	2,3420	2,3527	2,3475	2,3820
República Sudafricana	Rand	1,8880	1,3020	1,2500	1,2340	1,2740	1,2740	(...)	(...)
Sudán	Libra	2,8720	2,8720	1,2500	1,2340	1,2740	1,2740	2,8720	2,8720

(1) Información tomada del "International Financial Statistics", publicación del Fondo Monetario Internacional, cuyas cotiza-

ciones se refieren al final del periodo.