

ESTADISTICAS DE PRECIOS Y COSTO DE LA VIDA

Precios del café en el interior del país y en Nueva York.

Indice de precios al por mayor en los Estados Unidos.

Precios de algunos metales en Nueva York.

Indice de precios al consumidor: Bogotá, Barranquilla, Bucaramanga, Cali, Manizales, Medellín y Pasto e índice nacional.

Indice del costo de la vida obrera en Bogotá y Medellín.

Indice de arrendamientos de viviendas en siete ciudades.

Indice de precios de los principales materiales de construcción en Bogotá.

Indice de precios al por mayor del comercio en general en el país.

Indice de precios de víveres en el país: I—por mayor; II—por menor.

Indice de precios de 15 artículos alimenticios en el país.

Transacciones e índices de la feria semanal de ganados de Medellín.

Transacciones e índices de la feria mensual de Cartago.

Transacciones e índices de la feria semanal de Zipaquirá.

Transacciones e índices de la feria semanal de Facatativá.

PRECIOS DEL CAFE EN EL INTERIOR DEL PAIS (1)

Promedio de las cotizaciones diarias

CUADRO LXXI

(En pesos colombianos)

AÑOS Y MESES	ARMERIA	ARMERO	BOGOTA	BUCARA- MANGA	CALI	CUCUTA		GIRARDOT	HONDA	IBAGUE	LIBANO
	Perga- mino corriente @	Perga- mino corriente Carga de 125 kilos	Perga- mino corriente Carga de 125 kilos	Pilado lavado Carga de 125 kilos	Perga- mino corriente @	Pilado lavado Carga de 125 kilos	Perga- mino corriente Carga de 125 kilos	Perga- mino corriente Carga de 125 kilos	Perga- mino corriente Carga de 125 kilos	Perga- mino corriente Carga de 125 kilos	Perga- mino corriente Carga de 125 kilos
1957	48.96	487.89	488.39	542.79	48.77	539.81	478.96	488.51	488.44	488.44	487.80
1958	46.74	467.39	467.39	525.81	46.74	527.60	463.43	467.39	467.39	467.39	467.39
1959	38.75	387.53	387.53	465.49	38.75	455.49	387.53	387.53	387.53	387.53	387.53
1960	42.93	429.29	429.29	493.80	42.93	493.80	429.29	429.29	429.29	429.29	429.29
1961	47.13	471.30	471.30	513.10	47.13	513.10	471.30	471.30	471.30	471.30	471.30
1961 Septiembre...	46.50	465.00	465.00	505.00	46.50	505.00	465.00	465.00	465.00	465.00	465.00
1961 Octubre.....	47.06	470.60	470.60	512.20	47.06	512.20	470.60	470.60	470.60	470.60	470.60
1961 Noviembre....	50.00	500.00	500.00	550.00	50.00	550.00	500.00	500.00	500.00	500.00	500.00
1961 Diciembre....	50.00	500.00	500.00	550.00	50.00	550.00	500.00	500.00	500.00	500.00	500.00
1962 Enero.....	50.00	500.00	500.00	550.00	50.00	550.00	500.00	500.00	500.00	500.00	500.00
1962 Febrero.....	50.00	500.00	500.00	550.00	50.00	550.00	500.00	500.00	500.00	500.00	500.00
1962 Marzo.....	50.00	500.00	500.00	550.00	50.00	550.00	500.00	500.00	500.00	500.00	500.00
1962 Abril.....	47.14	471.36	471.36	517.27	47.14	517.27	471.36	471.36	471.36	471.36	471.36
1962 Mayo.....	46.50	465.00	465.00	510.00	46.50	510.00	465.00	465.00	465.00	465.00	465.00
1962 Junio.....	46.50	465.00	465.00	510.00	46.50	510.00	465.00	465.00	465.00	465.00	465.00
1962 Julio.....	46.50	465.00	465.00	510.00	46.50	510.00	465.00	465.00	465.00	465.00	465.00
1962 Agosto.....	46.50	465.00	465.00	510.00	46.50	510.00	465.00	465.00	465.00	465.00	465.00
1962 Septiembre..	46.50	465.00	465.00	510.00	46.50	510.00	465.00	465.00	465.00	465.00	465.00

AÑOS Y MESES	MANIZALES	MEDELLIN	NEIVA	PASTO	PEREIRA	POPAYAN	OCAÑA		SANTA MARTA	SEVILLA
	Perga- mino corriente @	Perga- mino corriente @	Perga- mino corriente Carga de 125 kilos	Perga- mino corriente @	Perga- mino corriente @	Perga- mino corriente @	Pilado lavado Carga de 125 kilos	Perga- mino corriente Carga de 125 kilos	Perga- mino corriente Carga de 125 kilos	Perga- mino corriente @
1957	48.76	48.68	488.36	48.62	48.67	48.67	536.90	478.80	478.80	48.77
1958	46.74	46.74	467.39	46.74	46.74	46.74	529.14	465.43	461.89	46.74
1959	38.75	38.75	387.53	38.75	38.75	38.75	455.49	387.53	387.53	38.75
1960	42.93	42.93	429.29	42.93	42.93	42.93	493.80	429.29	429.29	42.93
1961	47.13	47.13	471.30	47.13	47.13	47.13	513.10	471.30	471.30	47.13
1961 Septiembre...	46.50	46.50	465.00	46.50	46.50	46.50	505.00	465.00	465.00	46.50
1961 Octubre.....	47.06	47.06	470.60	47.06	47.06	47.06	512.20	470.60	470.60	47.06
1961 Noviembre....	50.00	50.00	500.00	50.00	50.00	50.00	550.00	500.00	500.00	50.00
1961 Diciembre....	50.00	50.00	500.00	50.00	50.00	50.00	550.00	500.00	500.00	50.00
1962 Enero.....	50.00	50.00	500.00	50.00	50.00	50.00	550.00	500.00	500.00	50.00
1962 Febrero.....	50.00	50.00	500.00	50.00	50.00	50.00	550.00	500.00	500.00	50.00
1962 Marzo.....	50.00	50.00	500.00	50.00	50.00	50.00	550.00	500.00	500.00	50.00
1962 Abril.....	47.14	47.14	471.36	47.14	47.14	47.14	517.27	471.36	471.36	47.14
1962 Mayo.....	46.50	46.50	465.00	46.50	46.50	46.50	510.00	465.00	465.00	46.50
1962 Junio.....	46.50	46.50	465.00	46.50	46.50	46.50	510.00	465.00	465.00	46.50
1962 Julio.....	46.50	46.50	465.00	46.50	46.50	46.50	510.00	465.00	465.00	46.50
1962 Agosto.....	46.50	46.50	465.00	46.50	46.50	46.50	510.00	465.00	465.00	46.50
1962 Septiembre..	46.50	46.50	465.00	46.50	46.50	46.50	510.00	465.00	465.00	46.50

(1) Datos de la Federación Nacional de Cafeteros.

PRECIOS DEL CAFE EN NUEVA YORK (1)

Promedio de las cotizaciones diarias en centavos de dólar por libra de 453.6 gramos

CUADRO LXXII

AÑOS Y MESES	MANIZALES	MEDELLIN	ARMERIA	BOGOTA GIRARDOT TOLIMA	SEVILLA	CUCUTA	BUCARA- MANGA	POPAYAN	LA CUMBRE	OCAÑA SANTA MARTA	CAFES DEL BRASIL	
											PARANA Nos. 4 Y 5	SANTOS No. 4
1957	63.94	63.94	63.94	63.57	63.94	63.57	63.57	63.57	63.57	63.57	44.21	56.92
1958	52.34	52.34	52.34	52.04	52.34	52.04	52.04	52.04	52.04	52.04	40.54	48.37
1959	45.21	45.21	45.21	44.93	45.21	44.93	44.93	44.93	44.93	44.93	33.38	36.97
1960	44.89	44.89	44.89	44.60	44.89	44.60	44.60	44.60	44.60	44.60	34.14	36.59
1961	43.62	43.62	43.62	43.37	43.62	43.37	43.37	43.37	43.37	43.37	33.45	36.01
1961 Sepbre..	43.33	43.33	43.33	43.13	43.33	43.13	43.13	43.13	43.13	43.13	34.85
1961 Octubre..	43.15	43.15	43.15	42.85	43.15	42.85	42.85	42.85	42.85	42.85	33.78
1961 Novbre..	43.05	43.05	43.05	42.80	43.05	42.80	42.80	42.80	42.80	42.80	33.93
1961 Dicbre..	42.80	42.80	42.80	42.55	42.80	42.55	42.55	42.55	42.55	42.55	34.08
1962 Enero...	42.80	42.80	42.80	42.55	42.80	42.55	42.55	42.55	42.55	42.55	32.85	34.20
1962 Febrero..	42.78	42.78	42.78	42.50	42.78	42.50	42.50	42.50	42.50	42.50	32.93	34.05
1962 Marzo...	42.05	42.05	42.05	41.70	42.05	41.70	41.70	41.70	41.70	41.70	32.95	34.08
1962 Abril...	41.40	41.40	41.40	41.08	41.40	41.08	41.08	41.08	41.08	41.08	33.08	34.08
1962 Mayo...	40.45	40.45	40.45	40.18	40.45	40.18	40.18	40.18	40.45	40.18	33.00	34.43
1962 Junio...	39.50	39.50	39.50	39.19	39.50	39.19	39.19	39.19	39.19	39.19	32.85	34.73
1962 Julio...	39.88	39.88	39.88	39.55	39.88	39.55	39.55	39.55	39.55	39.55	32.75	34.55
1962 Agosto...	40.15	40.15	40.15	40.15	32.33	33.40
1962 Sepbre..	40.45	40.45	40.45	40.09	40.45	40.09	40.09	40.09	40.09	40.09	32.33	33.40

(1) Datos de la Federación Nacional de Cafeteros. A partir de enero de 1962 aparecen en los cafés del Brasil los tipos Paraná 4 y 5. ... = No hubo cotización.

VARIACIONES DEL PRECIO DEL CAFE

INDICE DEL PRECIO DE LOS ALIMENTOS EN COLOMBIA Y EN LOS ESTADOS UNIDOS

CUADRO LXXIII

AÑOS Y MESES	MANIZALES				MEDELLIN			
	En el interior		En Nueva York		En el interior		En Nueva York	
	Indice	% de variación respecto a la fecha anterior	Indice	% de variación respecto a la fecha anterior	Indice	% de variación respecto a la fecha anterior	Indice	% de variación respecto a la fecha anterior
1934 =	100		100		100		100	
1957	1.343.3	-17.2	466.7	-13.6	1.264.4	+13.4	443.7	-13.6
1958	1.287.6	-4.2	382.0	-18.2	1.214.0	-4.0	363.2	-18.1
1959	1.067.5	-17.1	380.0	-13.6	1.006.5	-17.1	313.7	-13.6
1960	1.182.6	+10.8	327.7	-13.8	1.115.1	+10.8	311.5	-0.7
1961	1.298.4	+4.6	318.4	-0.2	1.224.2	+4.6	303.0	0.0
1961 Sep.	1.281.0	0.0	317.7	+0.1	1.207.8	0.0	302.1	+0.1
Oct.	1.281.0	0.0	316.3	-0.4	1.207.8	0.0	300.7	-0.5
Nov.	1.296.4	+1.2	315.0	-0.4	1.222.3	+1.2	299.4	-0.4
Dic.	1.377.4	+6.2	314.2	-0.3	1.298.7	+6.3	301.9	+0.8
1962 Ene.	1.377.4	0.0	312.4	0.0	1.298.7	0.0	297.0	0.0
Feb.	1.377.4	0.0	312.3	-0.3	1.298.7	0.0	296.9	-0.3
Mar.	1.377.4	0.0	306.9	-1.7	1.298.7	0.0	291.8	-1.7
Abr.	1.298.6	-5.7	302.2	-1.6	1.224.4	-5.7	287.3	-1.5
May.	1.281.0	-1.4	295.3	-2.3	1.207.8	-1.4	280.7	-2.3
Jun.	1.281.0	0.0	288.3	-2.4	1.207.8	0.0	274.1	-2.4
Jul.	1.281.0	0.0	291.1	+1.0	1.207.8	0.0	276.8	+1.0
Ago.	1.281.0	0.0	293.1	+0.7	1.207.8	0.0	278.6	+0.7
Sep.	1.281.0	0.0	295.3	+0.8	1.207.8	0.0	280.7	+0.8

GRAFICO 5

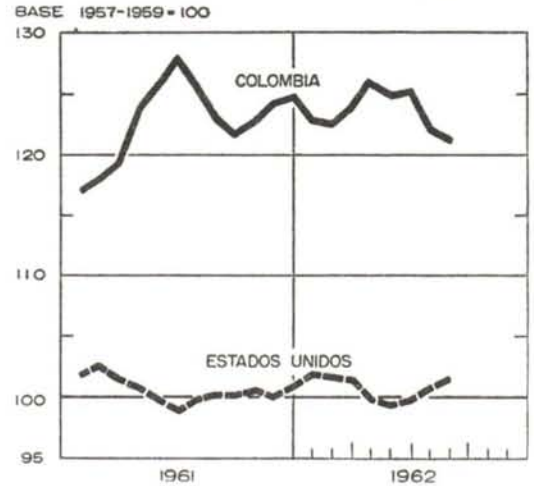

INDICE DE PRECIOS AL POR MAYOR DEL COMERCIO EN GENERAL EN ESTADOS UNIDOS (1)

CUADRO LXXIV

(Base: 1957 - 1959 = 100)

AÑOS Y MESES	OTROS ARTICULOS						Alimentos elaborados	Productos agrícolas	Indice total	Relación porcentual de precios de víveres en Colombia y en E.U. (3)
	Varios	Bebidas y tabaco	Estructuras de minerales no metálicos	Muebles y enseres	Maquinaria y equipo	Total (2)				
1957	96.6	98.0	98.9	99.4	97.7	99.2	97.9	99.2	99.0	92.5
1958	101.5	99.7	99.9	100.2	100.1	99.5	102.9	103.6	100.4	99.1
1959	101.9	102.2	101.2	100.4	102.2	101.3	99.2	97.2	100.6	99.2
1960	99.3	102.5	101.4	100.1	102.4	101.3	99.9	96.9	100.7	112.6
1961	103.9	103.2	101.8	99.5	102.3	100.8	100.6	96.0	100.3	122.2
1961 Agosto	103.0	103.3	101.8	99.3	102.0	100.6	100.2	96.7	100.1	122.8
Septiembre	103.0	103.8	101.8	99.4	102.0	100.7	100.2	95.2	100.0	121.6
Octubre	100.7	103.8	102.1	99.4	102.1	100.5	100.4	96.1	100.0	122.1
Noviembre	105.1	103.8	101.9	99.5	102.2	100.7	100.1	95.6	100.0	124.2
Diciembre	106.3	103.8	101.6	99.3	102.3	100.9	100.9	95.9	100.4	123.8
1962 Enero	106.7	103.8	101.9	99.3	102.3	101.0	101.8	97.9	100.8	120.7
Febrero	105.6	103.8	102.1	99.1	102.3	100.8	101.7	98.2	100.7	120.6
Marzo	105.6	104.0	102.2	99.0	102.3	100.8	101.4	98.4	100.7	122.1
Abril	106.0	104.0	102.4	99.0	102.3	100.9	100.0	96.9	100.4	125.2
Mayo	106.0	105.1	102.1	99.0	102.3	100.9	99.5	96.2	100.2	124.7
Junio	105.4	104.1 r	101.9	98.9 r	102.2	100.7	99.8 r	95.3	100.0	124.4
Julio	107.6 r	104.0 r	101.6	98.8	102.4 r	100.8	100.8 r	96.5	100.4	121.3
Agosto	107.2	104.2	101.6	98.7	102.3	100.6	101.5	97.7	100.5	119.4

(1) Elaborados por el Bureau of Labor Statistics de los Estados Unidos. Los que aparecen en la presente entrega, corresponden a la nueva base adoptada por la mencionada oficina (ver el Federal Reserve Bulletin, abril de 1962, página 468) y reemplazan por tanto a los que se venían insertando con base en 1947-1949. (2) Incluye otros índices. (3) Esta relación resulta de dividir el índice total de precios de víveres al por mayor en el país (Cuadro LXXXIV) por el índice de alimentos elaborados en los Estados Unidos, previo ajuste de las bases. r = Revisado.

PRECIOS DE ALGUNOS METALES EN NUEVA YORK (1)

(En US\$)

CUADRO LXXV

AÑOS Y MESES	Oro onza troy	Platino onza troy	Plata en barras onza troy	Iridium onza troy	Níquel electrolítico libra	Aluminio puro libra	Mercurio frasco (76) libras	Plomo en lingotes libra	ZINC - LIBRA		COBRE ELECTROLITICO - LIBRA	
									99.99%	N.Y. refinado	F.A.S. N. York	N. Y. refinado
1957 Prom...	35.00	89.8800	0.9084	86.250	0.7400	0.2450	249.4583	0.14863	0.12575	0.1240	0.2824	0.2914
1958 Prom...	35.00	61.9650	0.8901	68.783	0.7400	0.2475	230.4250	0.12083	0.11426	0.1082	0.2665	0.2571
1959 Prom...	35.00	73.0767	0.9120	73.611	0.7400	0.2470	228.8558	0.12181	0.12515	0.1191	0.3172	0.3214
1960 Prom...	35.00	80.7500	0.9138	75.000	0.7400	0.2595	211.4308	0.11958	0.14146	0.1353	0.3157	0.3261
1961 Prom...	35.00	79.5000	0.9138	74.167	0.7763	0.2533	197.5000	0.10875	0.12613	0.1215	0.2929	0.3005
1961 Octubre	35.00	79.00	0.9138	72.00	0.8125	0.240	188.00	0.11000	0.1235	0.1200	0.2975	0.3082
Novbre.	35.00	79.00	0.9138	72.00	0.8125	0.240	188.00	0.10000	0.1235	0.1200	0.2975	0.3082
Dicbre..	35.00	79.00	0.9138	72.00	0.8125	0.240	188.00	0.10000	0.1235	0.1200	0.2975	0.3082
1962 Enero...	35.00	78.00	1.0475	72.00	0.8125	0.240	190.00	0.10000	0.1235	0.1200	0.2963	0.3082
Febrero	35.00	78.00	1.0300	72.00	0.8125	0.240	190.00	0.05000	0.1235	0.1200	0.2963	0.3083
Marzo.	35.00	78.00	1.0150	68.00	0.8125	0.240	190.00	0.05000	0.1235	0.1200	0.2975	0.3083
Abril...	35.00	78.00	1.0150	68.00	0.8125	0.240	190.00	0.05000	0.1235	0.1200	0.2975	0.3083
Mayo...	35.00	78.00	1.0150	68.00	0.8125	0.240	190.00	0.05000	0.1235	0.1200	0.2975	0.3083
Junio...	35.00	77.50	1.0750	68.00	0.7900	0.240	192.00	0.05000	0.1235	0.1200	0.2925	0.3082
Julio...	35.00	77.50	1.0750	68.00	0.7900	0.240	192.00	0.05000	0.1235	0.1200	0.2925	0.3082
Agosto...	35.00	77.00	1.0925	65.00	0.7900	0.240	192.00	0.05000	0.1235	0.1200	0.2850	0.3082
Sepbre.	35.00	77.00	1.0150	65.00	0.7900	0.240	192.00	0.05000	0.1235	0.1200	0.2850	0.3082
Octubre	35.00	77.00	1.2150	65.00	0.7900	0.240	190.00	0.05000	0.1235	0.1200	0.2850	0.3082

(1) Información del Chemical Bank & Trust Company.

INDICE DE PRECIOS AL CONSUMIDOR (1)

CUADRO LXXVI

(Base: Julio 1954 — Junio 1955 = 100)

AÑOS Y MESES	BOGOTA									
	EMPLEADOS					OBREROS				
	Alimentos	Vivienda	Vestuario	Misceláneo	Total	Alimentos	Vivienda	Vestuario	Misceláneo	Total
1957 Promedio.....	125.2	116.7	117.9	120.5	120.7	126.5	120.2	118.7	122.7	123.3
1958 Promedio.....	144.6	124.7	138.3	144.3	137.6	146.3	131.7	138.8	142.6	141.3
1959 Promedio.....	152.2	133.7	147.7	162.2	147.9	151.2	143.3	150.1	165.0	151.5
1960 Promedio.....	155.9	142.7	160.8	168.0	155.3	156.4	151.4	163.8	163.6	157.3
1961 Promedio.....	170.7	151.7	169.5	183.4	167.4	175.0	158.8	171.1	174.6	171.0
1961 Septiembre.....	169.8	154.9	169.8	187.0	168.7	168.8	160.2	171.4	179.4	169.1
Octubre.....	169.7	155.1	169.9	187.1	169.0	169.5	160.8	171.8	179.4	169.6
Noviembre.....	169.9	155.8	170.1	187.2	169.4	170.7	161.4	171.9	179.6	170.3
Diciembre.....	172.0	156.0	170.3	187.4	170.3	170.2	161.6	172.1	179.7	170.1
1962 Enero.....	171.2	156.2	170.4	188.8	170.4	171.1	168.0	172.2	181.3	171.1
Febrero.....	170.3	156.2	172.5	191.1	170.8	169.5	168.1	173.3	182.6	170.7
Marzo.....	172.1	158.1	175.1	194.0	173.0	172.2	164.0	175.7	186.5	173.2
Abril.....	175.8	158.5	175.7	198.2	175.4	177.5	164.8	176.1	187.4	176.2
Mayo.....	174.5	161.1	176.6	198.2	175.8	175.6	166.4	176.8	187.4	175.7
Junio.....	174.8	161.6	176.6	198.3	176.1	174.7	168.0	177.2	187.6	175.6
Julio.....	174.3	163.3	176.7	202.9	177.4	170.5	170.3	177.3	196.6	175.6
Agosto.....	173.0	163.8	178.1	203.2	177.3	187.4	172.9	180.2	197.3	175.1
Septiembre.....	171.9	167.3	179.7	206.4	178.8	166.4	174.9	182.8	202.8	176.3
	BARRANQUILLA									
1957 Promedio.....	181.9	108.8	116.6	120.1	122.4	186.9	111.1	115.2	123.7	126.9
1958 Promedio.....	145.2	119.0	136.4	140.0	137.1	148.1	120.1	137.0	144.9	140.0
1959 Promedio.....	168.6	128.2	151.8	149.3	149.0	159.1	131.5	153.8	154.1	151.1
1960 Promedio.....	166.1	137.8	161.4	159.2	157.6	166.6	139.1	164.4	163.2	159.1
1961 Promedio.....	183.8	148.0	172.6	168.1	170.9	186.7	148.0	170.9	170.4	173.4
1961 Septiembre.....	184.3	151.5	172.6	168.8	172.2	186.6	146.9	171.8	170.5	178.2
Octubre.....	182.3	151.8	172.6	168.8	171.4	184.2	147.1	171.7	170.5	172.0
Noviembre.....	181.7	152.4	173.6	169.8	171.5	183.6	148.8	172.1	170.8	172.1
Diciembre.....	181.9	152.9	174.0	172.9	172.4	183.2	149.2	172.6	175.0	172.7
1962 Enero.....	187.1	158.0	174.2	173.2	176.0	187.4	153.6	172.7	175.0	175.9
Febrero.....	185.5	158.0	174.4	177.3	176.2	184.7	153.6	173.7	180.8	175.4
Marzo.....	185.1	158.6	174.7	179.2	176.6	184.7	156.2	172.9	181.7	176.1
Abril.....	188.9	158.8	175.2	179.2	178.4	189.7	156.4	173.1	181.7	178.8
Mayo.....	189.8	160.1	177.0	181.4	179.8	190.9	158.3	174.0	182.5	180.1
Junio.....	189.9	161.5	177.8	182.0	180.4	189.6	159.2	174.9	183.2	179.8
Julio.....	192.6	162.4	178.2	186.4	182.8	193.0	159.9	175.9	188.9	182.7
Agosto.....	191.8	162.7	179.9	186.9	182.8	192.8	160.2	178.3	189.7	183.0
Septiembre.....	194.6	163.7	180.7	188.6	184.8	194.7	163.6	178.9	190.1	184.9
	BUCARAMANGA									
1957 Promedio.....	116.8	113.4	119.7	124.4	120.8	122.6	115.9	120.0	120.1	120.4
1958 Promedio.....	137.9	129.8	135.2	146.9	140.9	144.0	132.5	138.4	139.5	140.1
1959 Promedio.....	154.4	152.2	144.2	162.1	158.4	159.2	149.5	150.1	151.0	155.1
1960 Promedio.....	156.0	173.1	152.5	170.6	167.1	160.6	183.2	159.4	158.0	166.5
1961 Promedio.....	170.2	215.0	159.3	184.4	188.5	177.7	216.3	165.9	170.9	187.0
1961 Septiembre.....	172.6	220.0	159.0	186.5	191.4	180.1	219.8	166.0	173.4	189.6
Octubre.....	168.9	220.6	159.4	187.1	189.8	176.4	220.8	166.3	173.8	187.9
Noviembre.....	171.3	224.5	161.7	187.6	192.4	178.7	224.2	167.8	174.3	190.3
Diciembre.....	170.6	224.9	162.5	188.6	192.4	177.7	229.4	168.0	175.5	190.1
1962 Enero.....	171.1	226.1	163.2	188.6	193.0	179.3	225.5	168.1	175.5	191.1
Febrero.....	169.3	226.0	163.5	192.5	192.7	177.0	225.2	168.5	175.0	190.1
Marzo.....	171.3	229.5	165.6	194.2	195.2	178.6	232.5	169.3	176.6	192.8
Abril.....	174.9	229.2	165.8	194.6	197.0	184.2	231.6	169.3	176.7	195.6
Mayo.....	170.4	231.9	167.0	194.6	195.5	179.6	236.9	170.6	176.7	194.7
Junio.....	167.5	232.9	168.7	195.0	194.5	176.5	237.6	171.8	176.8	193.8
Julio.....	166.6	233.2	168.7	201.8	195.2	175.6	237.7	172.3	180.8	193.4
Agosto.....	166.9	233.6	170.4	202.2	195.7	174.9	238.2	173.3	181.1	193.3
Septiembre.....	164.2	237.7	171.7	202.5	195.6	171.7	240.2	174.9	181.4	192.3
	CALI									
1957 Promedio.....	128.0	122.2	119.4	127.2	125.2	129.0	120.7	117.5	129.0	125.3
1958 Promedio.....	141.5	137.7	139.6	147.8	141.5	148.8	134.9	135.2	150.9	144.9
1959 Promedio.....	152.0	145.7	148.0	159.8	151.3	161.4	143.1	142.6	176.4	155.8
1960 Promedio.....	161.3	148.8	164.8	171.2	169.0	171.5	148.5	149.7	177.7	163.9
1961 Promedio.....	171.5	154.1	162.6	178.4	166.7	183.4	152.9	156.9	183.1	172.3
1961 Septiembre.....	171.2	155.5	163.0	177.4	166.8	183.1	152.9	157.3	182.7	172.1
Octubre.....	170.9	157.2	163.2	180.9	168.0	182.7	153.4	157.6	187.6	172.9
Noviembre.....	173.6	157.9	163.6	181.8	169.4	185.3	155.0	157.7	188.1	174.6
Diciembre.....	176.0	159.1	164.5	183.5	171.1	188.1	156.6	158.4	189.6	176.6
1962 Enero.....	173.5	159.6	164.5	183.8	170.4	184.0	157.9	158.4	189.6	175.0
Febrero.....	173.7	159.5	165.1	187.5	171.4	184.2	157.7	158.8	194.4	175.9
Marzo.....	174.5	160.2	167.5	187.1	172.1	185.1	158.0	160.0	193.4	176.4
Abril.....	175.2	160.3	168.4	187.1	172.5	186.7	158.1	161.5	193.4	177.4
Mayo.....	175.0	161.2	169.9	187.7	173.0	185.8	158.6	162.9	193.5	177.8
Junio.....	174.7	162.0	171.1	187.7	173.3	185.4	159.0	164.1	193.5	177.4
Julio.....	177.3	162.6	171.3	190.6	175.1	187.1	159.8	165.1	200.5	179.7
Agosto.....	176.6	163.2	172.6	193.0	175.7	187.3	160.4	166.4	201.3	180.2
Septiembre.....	177.6	163.9	172.7	194.1	176.5	187.4	161.1	168.3	201.5	180.7

(1) Datos del Departamento Administrativo Nacional de Estadística.

INDICE DE PRECIOS AL CONSUMIDOR (1)

CUADRO LXXVI (Continuación)

(Base: Julio 1954 — Junio 1955 = 100)

AÑOS Y MESES	MANIZALES									
	EMPLEADOS					OBREROS				
	Alimentos	Vivienda	Vestuario	Misceláneo	Total	Alimentos	Vivienda	Vestuario	Misceláneo	Total
1957 Promedio.....	121.1	110.6	114.1	126.9	119.2	122.8	112.3	116.9	124.2	120.1
1958 Promedio.....	137.7	122.4	132.7	151.0	136.5	138.5	126.8	134.2	148.4	137.0
1959 Promedio.....	151.6	130.6	143.2	166.1	148.9	148.6	138.8	143.5	162.5	148.1
1960 Promedio.....	160.4	143.7	152.1	177.7	159.5	155.9	152.1	152.5	173.2	157.6
1961 Promedio.....	175.0	153.5	158.4	191.2	171.5	172.8	164.2	157.9	183.4	171.1
1961 Septiembre....	172.6	157.3	159.1	194.1	172.1	169.6	166.5	158.8	185.7	170.6
Octubre.....	178.0	158.1	159.3	194.4	174.6	176.6	167.0	158.8	185.8	174.1
Noviembre....	181.6	159.1	159.8	194.6	176.5	180.4	167.6	159.2	186.0	176.1
Diciembre....	182.6	159.3	160.3	194.5	177.0	178.5	167.7	169.2	185.7	175.2
1962 Enero.....	182.6	163.2	160.5	194.7	178.1	179.4	172.0	159.2	186.0	176.7
Febrero.....	179.2	163.2	161.3	198.0	177.5	174.6	172.0	159.4	191.2	175.3
Marzo.....	182.1	166.3	162.8	198.8	179.9	177.2	174.6	160.6	192.4	177.5
Abril.....	184.5	166.2	163.4	199.1	181.0	181.2	174.4	160.7	192.8	179.5
Mayo.....	181.6	167.4	163.7	199.3	180.2	177.6	179.0	161.5	193.1	179.0
Junio.....	181.2	168.4	165.0	199.4	180.5	178.0	179.8	161.6	193.3	179.4
Julio.....	180.3	172.8	166.2	203.3	182.3	175.5	180.1	162.1	197.0	179.0
Agosto.....	180.4	173.0	166.7	204.4	182.7	176.0	180.3	162.6	197.9	179.5
Septiembre....	180.1	174.1	167.6	204.6	183.0	174.1	182.4	163.2	198.3	179.1
	MEDELLÍN									
1957 Promedio.....	125.5	112.1	121.6	121.6	121.2	126.0	114.4	120.5	123.3	122.2
1958 Promedio.....	137.9	123.4	139.6	139.5	135.7	139.2	129.4	138.7	142.9	137.6
1959 Promedio.....	152.6	135.0	151.7	150.1	148.2	153.5	144.0	150.2	149.8	150.0
1960 Promedio.....	162.8	147.4	161.3	164.6	160.0	163.8	157.2	160.4	161.0	161.2
1961 Promedio.....	177.6	160.8	167.0	174.1	171.9	180.3	174.2	166.3	169.7	175.1
1961 Septiembre....	173.9	166.2	167.9	177.2	173.0	175.7	179.3	166.6	171.9	174.6
Octubre.....	175.7	166.3	168.0	177.6	173.8	177.4	180.0	166.7	172.3	175.7
Noviembre....	177.6	166.3	169.4	177.8	174.7	179.1	180.8	167.8	172.6	176.9
Diciembre....	183.7	166.4	169.8	178.5	177.1	184.7	181.2	168.0	172.9	179.7
1962 Enero.....	181.4	167.6	170.0	177.4	176.3	182.7	183.3	168.2	173.0	179.3
Febrero.....	180.9	167.7	171.3	181.2	177.4	180.6	185.9	169.1	178.1	180.1
Marzo.....	183.5	168.4	173.1	184.2	179.5	182.9	189.0	170.0	180.3	182.4
Abril.....	186.5	168.6	174.1	185.1	181.0	187.7	189.1	171.4	181.2	185.0
Mayo.....	183.5	170.1	174.8	187.9	181.2	185.1	191.3	171.9	181.2	184.4
Junio.....	185.1	170.7	175.7	187.8	182.0	186.7	191.7	172.9	181.0	185.3
Julio.....	186.2	171.9	178.9	191.8	184.2	187.2	193.8	175.0	187.3	187.5
Agosto.....	185.1	172.1	179.9	192.9	184.3	184.9	193.5	177.5	188.8	186.9
Septiembre....	185.8	172.8	181.3	194.2	185.3	186.1	195.4	178.3	189.4	188.1
	PASTO									
1957 Promedio.....	125.1	112.7	115.7	123.5	120.7	125.4	120.8	119.2	121.7	123.4
1958 Promedio.....	144.7	120.3	136.9	145.2	138.1	144.6	142.5	142.8	138.7	143.3
1959 Promedio.....	149.2	128.2	146.5	157.9	145.2	148.0	154.7	154.1	151.7	150.9
1960 Promedio.....	155.2	138.4	155.9	169.0	153.3	154.2	163.6	163.4	167.1	159.4
1961 Promedio.....	176.9	151.2	166.1	178.3	169.6	177.7	175.1	171.0	182.2	177.3
1961 Septiembre....	178.0	150.9	167.3	178.5	170.2	178.7	176.4	171.3	181.0	178.0
Octubre.....	179.2	150.4	168.4	184.4	171.7	179.0	175.1	172.5	190.4	178.3
Noviembre....	177.3	160.9	169.2	184.8	173.3	175.3	180.3	173.4	190.7	178.9
Diciembre....	177.6	161.7	169.3	185.0	173.7	173.9	181.3	173.6	190.9	178.5
1962 Enero.....	178.2	160.1	169.3	187.1	173.9	175.4	181.1	173.6	194.4	179.7
Febrero.....	174.8	162.9	169.6	188.4	173.1	171.7	184.5	173.9	195.1	178.8
Marzo.....	174.4	166.1	171.0	188.5	173.8	170.9	182.5	175.7	195.3	178.1
Abril.....	176.3	167.7	171.3	188.6	175.2	173.0	184.4	176.0	195.4	179.7
Mayo.....	174.2	174.3	171.9	188.7	175.8	170.7	189.4	176.2	195.5	179.8
Junio.....	175.0	174.6	172.4	188.2	176.2	171.4	189.7	177.0	194.9	180.2
Julio.....	176.2	172.8	172.6	188.3	176.4	172.9	186.6	177.0	195.1	180.2
Agosto.....	176.7	178.2	173.6	188.8	178.1	174.2	193.9	177.9	195.1	182.8
Septiembre....	179.0	183.5	174.0	189.4	180.6	176.7	197.1	178.8	195.8	185.1
	INDICE NACIONAL									
1957 Promedio.....	126.7	113.8	118.6	122.4	121.9	129.1	115.9	118.1	124.0	124.0
1958 Promedio.....	141.9	125.2	137.8	143.1	137.9	145.0	128.8	137.6	145.5	140.4
1959 Promedio.....	154.0	135.6	149.3	155.7	149.6	155.9	140.9	149.7	158.0	151.9
1960 Promedio.....	161.5	145.7	159.0	166.1	158.6	163.5	151.7	160.0	165.3	160.5
1961 Promedio.....	176.1	158.0	167.3	176.7	171.1	180.9	163.4	166.6	174.0	174.1
1961 Septiembre....	175.2	161.6	167.7	178.4	172.2	178.5	165.0	167.1	175.7	173.7
Octubre.....	175.1	162.1	167.8	179.3	172.4	178.4	165.5	167.3	176.8	174.0
Noviembre....	176.1	163.1	168.7	179.8	173.3	179.5	166.9	167.9	177.2	174.9
Diciembre....	178.4	163.5	169.2	181.2	174.6	180.9	167.5	168.2	178.7	176.0
1962 Enero.....	178.7	165.5	169.4	181.4	175.3	181.3	169.9	168.3	179.1	176.8
Febrero.....	177.7	165.5	170.3	184.9	175.8	179.3	170.5	168.9	183.3	175.8
Marzo.....	179.0	166.8	172.0	186.8	177.3	180.8	172.8	170.0	184.6	178.4
Abril.....	181.9	167.0	172.7	187.9	178.8	185.1	173.0	170.7	185.0	180.8
Mayo.....	180.7	168.8	173.8	189.2	179.3	183.8	175.1	171.5	185.3	180.8
Junio.....	180.9	169.6	174.6	189.4	179.7	183.4	175.9	172.4	185.5	180.8
Julio.....	182.1	170.7	175.6	193.6	181.5	183.7	177.1	173.4	191.9	182.5
Agosto.....	181.3	171.2	177.0	194.5	181.7	182.5	178.0	175.5	192.7	182.5
Septiembre....	182.0	172.9	178.0	196.1	183.0	182.8	180.1	176.9	194.2	183.5

(1) Datos del Departamento Administrativo Nacional de Estadística.

INDICE DEL COSTO DE LA VIDA EN BOGOTA (1)

CUADRO LXXVII (Base: Julio 1940 = 100)

AÑOS Y MESES	CLASE MEDIA				
	Alimentos, bebidas y tabaco	Vienda	Vestido	Otros artículos	Total
1957 Promedio.....	547.8	535.3	297.0	868.7	451.8
1958 Promedio.....	632.9	572.2	348.5	441.4	515.3
1959 Promedio.....	666.0	613.3	372.2	495.9	553.8
1960 Promedio.....	686.7	654.6	405.2	513.7	581.3
1961 Promedio.....	746.9	695.1	427.4	560.7	626.8
1961 Septiembre..	740.9	710.8	428.3	571.6	631.6
Octubre.....	742.7	711.7	428.6	571.9	632.7
Noviembre..	743.6	714.9	429.1	572.2	634.2
Diciembre...	752.8	715.8	429.6	572.8	637.6
1962 Enero.....	749.3	716.7	429.9	577.1	638.0
Febrero.....	745.4	716.7	435.2	584.1	639.5
Marzo.....	753.3	725.4	441.8	598.0	647.7
Abril.....	769.5	727.2	443.3	605.8	656.7
Mayo.....	763.8	739.1	445.6	605.8	658.2
Junio.....	765.1	741.4	445.6	606.1	659.3
Julio.....	762.9	749.2	445.9	620.2	664.2
Agosto.....	767.2	751.5	449.4	621.1	663.8
Septiembre..	752.4	767.6	453.4	630.9	669.4

CUADRO LXXVIII (Base: Febrero 1937 = 100)

AÑOS Y MESES	CLASE OBRERA				
	Alimentos, bebidas y tabaco	Vienda	Vestido	Otros artículos	Total
1957 Promedio.....	619.7	512.3	406.9	412.1	556.5
1958 Promedio.....	716.7	561.5	475.6	478.6	637.6
1959 Promedio.....	740.6	610.9	514.4	554.3	683.4
1960 Promedio.....	766.0	645.5	561.4	549.7	709.8
1961 Promedio.....	857.3	677.3	586.2	586.5	771.3
1961 Septiembre..	826.8	683.3	587.4	602.7	762.9
Octubre.....	830.2	685.9	588.8	602.7	765.2
Noviembre..	836.1	688.5	589.1	608.4	768.4
Diciembre...	833.7	689.4	589.8	603.7	767.5
1962 Enero.....	838.1	695.4	590.1	609.1	772.0
Febrero.....	830.3	695.8	593.9	613.5	770.2
Marzo.....	843.5	699.6	602.1	626.6	781.5
Abril.....	869.5	703.0	603.5	629.6	795.0
Mayo.....	860.2	709.8	605.9	629.6	792.7
Junio.....	855.8	716.6	607.3	630.3	792.2
Julio.....	835.2	726.4	607.6	650.5	792.2
Agosto.....	820.0	737.5	617.5	662.9	789.9
Septiembre..	815.1	746.0	626.4	681.4	795.3

INDICE DEL COSTO DE LA VIDA OBRERA EN MEDELLIN (1)

CUADRO LXXIX (Base: Mayo 1938 = 100)

AÑOS Y MESES	Alimentos, bebidas y tabaco	Vienda	Vestido	Otros artículos	Total
1958 Promedio.....	679.4	528.2	528.5	368.8	599.4
1959 Promedio.....	749.3	587.4	572.6	386.4	653.8
1960 Promedio.....	799.4	641.4	611.2	415.5	702.1
1961 Promedio.....	880.4	710.7	688.4	437.9	762.9
1961 Septiembre..	857.8	731.6	634.7	443.6	760.7
Octubre.....	866.1	734.5	635.1	444.6	765.5
Noviembre..	874.4	737.8	639.3	445.4	770.7
Diciembre...	901.7	739.4	640.1	446.2	782.9
1962 Enero.....	891.9	748.0	640.9	446.5	781.2
Febrero.....	881.6	758.6	644.3	459.7	784.7
Marzo.....	892.8	771.8	647.7	465.4	794.7
Abril.....	916.2	771.7	653.0	467.7	806.0
Mayo.....	903.5	780.7	654.9	467.7	803.4
Junio.....	911.3	782.3	658.7	467.2	807.3
Julio.....	913.7	790.9	666.7	483.5	816.9
Agosto.....	902.5	789.7	676.2	487.4	814.3
Septiembre..	908.4	797.5	679.2	488.9	819.5

(1) Datos del Departamento Administrativo Nacional de Estadística. A partir de noviembre de 1955 se utilizan los nuevos índices con base en el período julio de 1954 a junio de 1955, los cuales tienen el nombre de "Índice de precios al consumidor". Para efectos de comparación, seguiremos con los antiguos haciéndolos variar de acuerdo con el movimiento que presentan los

INDICE DE PRECIOS AL CONSUMIDOR OBREROS - MEDELLIN (2)

CUADRO LXXX (Base: Julio 1954 - Junio 1955 = 100)

AÑOS Y MESES	Alimentos	Vienda	Vestuario	Misceláneo	Total
1958 Promedio.....	139.2	129.4	138.7	142.9	137.6
1959 Promedio.....	153.5	144.0	150.2	149.8	150.0
1960 Promedio.....	163.8	157.2	160.4	161.0	161.2
1961 Promedio.....	180.3	174.2	166.3	169.7	175.1
1961 Septiembre..	175.7	179.3	166.6	171.9	174.6
Octubre.....	177.4	180.0	166.7	172.3	175.7
Noviembre..	179.1	180.8	167.8	172.6	176.9
Diciembre...	184.7	181.2	168.0	172.9	179.7
1962 Enero.....	182.7	183.3	168.2	173.0	179.3
Febrero.....	180.6	185.9	169.1	178.1	180.1
Marzo.....	182.9	189.0	170.0	180.3	182.4
Abril.....	187.7	189.1	171.4	181.2	185.0
Mayo.....	185.1	191.3	171.9	181.2	184.4
Junio.....	186.7	191.7	172.9	181.0	185.3
Julio.....	187.2	193.8	175.0	187.3	187.5
Agosto.....	184.9	193.5	177.5	188.8	186.9
Septiembre..	186.1	195.4	178.3	189.4	188.1

nuevos. Dentro de la reciente investigación, el combustible hace parte de la vivienda, no siendo posible continuar su serie. (2) Estos índices corresponden a la nueva investigación realizada en 1953, y cubre las ciudades de: Bogotá, Barranquilla, Bucaramanga, Cali, Manizales, Medellín y Pasto, como también el "Índice Nacional".

INDICE DE ARRENDAMIENTOS DE VIVIENDAS EN SIETE CIUDADES (1)

CUADRO LXXXI

(Base: Julio 1954 - Junio 1955 = 100)

AÑOS Y MESES	EMPLEADOS								OBREROS							
	Bogotá	Barranquilla	Bucaramanga	Cali	Manizales	Medellín	Pasto	Índice nal.	Bogotá	Barranquilla	Bucaramanga	Cali	Manizales	Medellín	Pasto	Índice nal.
1957 Prom	116.7	108.8	113.4	122.2	110.6	112.1	112.7	113.8	120.2	111.1	115.9	120.7	112.3	114.4	120.8	115.9
1958 Prom	124.7	119.0	129.8	137.7	122.4	123.4	120.3	125.2	131.7	120.1	132.5	134.9	126.8	129.4	142.5	128.8
1959 Prom	133.7	128.2	152.2	145.7	130.6	135.0	128.2	135.6	143.3	131.5	149.5	143.1	138.8	144.0	154.7	140.9
1960 Prom	142.7	137.8	173.1	148.8	143.7	147.4	138.4	145.7	161.4	139.1	183.2	148.5	152.1	157.7	163.6	151.7
1961 Prom	151.7	148.0	215.0	154.1	153.5	160.8	151.2	158.0	158.8	148.0	216.3	152.9	164.2	174.2	175.1	163.4
1961 Sep...	154.9	151.5	220.0	155.5	157.3	166.2	150.9	161.6	160.2	146.9	219.8	152.9	166.5	179.3	176.4	165.0
Oct...	155.1	151.8	220.6	157.2	158.1	166.3	150.4	162.1	160.8	147.1	220.8	153.4	167.0	180.0	175.1	165.5
Nov...	155.8	152.4	224.5	157.9	159.1	166.3	160.9	163.1	161.4	148.8	224.2	155.0	167.6	180.8	180.3	166.9
Dic...	156.0	152.9	224.9	159.1	159.3	166.4	161.7	163.5	161.6	149.2	229.4	156.6	167.7	181.2	181.3	167.5
1962 Ene..	156.2	158.0	226.1	159.6	163.2	167.6	160.1	165.5	163.0	153.6	225.5	157.9	172.0	183.3	181.1	169.9
Feb...	156.2	158.0	226.0	159.5	163.2	167.7	162.9	165.5	163.1	153.6	225.2	157.7	172.0	185.9	184.5	170.5
Mar...	158.1	158.6	229.5	160.2	166.3	168.4	166.1	166.8	164.0	156.2	232.5	158.0	174.6	189.0	182.5	172.8
Abr...	158.5	158.8	229.2	160.3	166.2	168.6	167.7	167.0	164.8	156.4	231.6	158.1	174.4	189.1	184.4	173.0
May...	161.1	160.1	231.9	161.2	167.4	170.1	174.3	168.8	166.4	158.3	236.9	158.6	179.0	191.3	189.4	175.1
Jun...	161.6	161.5	232.9	162.0	168.4	170.7	174.6	169.6	168.0	159.2	237.6	159.0	179.8	191.7	189.7	175.9
Jul...	163.3	162.4	233.2	162.6	172.8	171.9	172.8	170.7	170.3	159.9	237.7	159.8	180.1	193.8	186.6	177.1
Ago...	163.8	162.7	233.6	163.2	173.0	172.1	178.2	171.2	172.9	160.2	238.2	160.4	180.3	193.5	193.9	178.0
Sep...	167.3	163.7	237.7	163.9	174.1	172.8	183.5	172.9	174.9	163.6	240.2	161.1	182.4	195.4	197.1	180.1

(1) Datos del Departamento Administrativo Nacional de Estadística. Estos índices corresponden al grupo de vivienda de los "Índices de precios al consumidor", los cuales incluyen otros gastos anexas a la vivienda, tales como agua, energía eléctrica,

combustible, etc. Esta información reemplaza a la que se venía publicando referente a "Arrendamientos de viviendas en Bogotá", que ha sido suspendida.

INDICE DE PRECIOS DE LOS MATERIALES DE CONSTRUCCION EN BOGOTA

BASE: 1951 - 1952 - 1953 = 100

CUADRO LXXXII

AÑOS Y MESES	GRUPO I	GRUPO II	GRUPO III	Indice Total
	Minerales no metálicos y sus productos	Hierro y artículos metálicos	Maderas	
1957	131.1	160.3	134.2	138.2
1958	145.8	184.4	155.3	153.6
1959	156.8	225.0	179.2	171.5
1960	165.8	232.1	198.3	183.1
1961	181.0	224.0	207.4	193.9
1961 Septiembre.....	181.8	223.7	207.3	194.4
Octubre.....	185.5	222.5	213.8	198.4
Noviembre.....	188.0	221.0	214.6	199.8
Diciembre.....	188.6	219.4	221.4	201.8
1962 Enero.....	190.0	218.3	225.3	203.5
Febrero.....	193.7	218.6	228.8	206.7
Marzo.....	197.0	216.0	237.8	210.6
Abril.....	198.3	217.1	233.7	210.5
Mayo.....	200.6	219.8	237.2	213.2
Junio.....	200.9	222.1	240.3	214.5
Julio.....	202.5	225.0	241.6	216.2
Agosto.....	206.5	224.1	242.8	218.3
Septiembre.....	210.2	218.8	241.2	219.9

GRAFICO 6

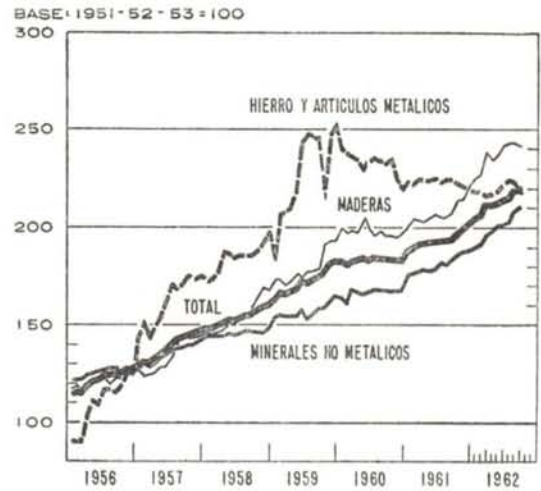

MINERALES NO METALICOS Y SUS PRODUCTOS

AÑOS Y MESES	Arena de peña m³	Arena lavada gruesa m³	Triturado de primera m³	Piedra media songa 100 unidades	Cemento gris toneladas	Yeso de primera @	Ladrillo cocido común 1.000 unidades	Ladrillo hueco Nº 5 1.000 unidades	Tubos de gres de 4" unidad	Teja de asbesto y cemento Nº 4 unidad
1957	136.2	134.3	131.9	112.3	139.2	123.8	160.7	138.5	149.3	148.3
1958	149.6	144.8	138.2	114.4	150.6	198.7	161.7	143.5	157.2	170.9
1959	163.7	155.7	150.5	124.9	157.8	196.0	180.7	151.1	168.7	170.9
1960	189.0	188.6	168.0	145.4	169.0	192.2	207.8	167.7	191.1	175.3
1961	202.6	211.9	185.9	155.8	169.1	175.9	213.9	176.0	198.8	187.4
1961 Septiembre.....	203.6	212.2	187.7	157.7	169.1	170.8	217.0	172.8	194.0	186.8
Octubre.....	216.9	219.1	191.2	167.3	169.1	170.8	222.7	181.2	204.8	186.8
Noviembre.....	216.1	221.9	193.3	165.8	169.1	190.8	214.1	181.6	204.8	186.8
Diciembre.....	219.5	228.1	194.8	162.4	169.1	198.6	222.7	183.4	215.6	186.8
1962 Enero.....	211.0	221.1	196.1	165.1	169.1	198.6	227.7	183.0	220.0	186.8
Febrero.....	218.7	230.2	201.8	167.2	171.1	217.0	230.0	186.0	220.0	186.8
Marzo.....	241.4	230.9	195.5	176.8	169.1	217.0	242.0	189.5	220.0	186.8
Abril.....	241.4	233.6	199.0	179.8	169.1	220.2	254.3	196.6	220.0	186.8
Mayo.....	244.8	238.5	204.5	179.8	169.1	217.0	257.4	196.2	220.0	186.8
Junio.....	245.6	244.8	200.3	186.5	169.1	217.0	255.1	196.4	220.0	186.8
Julio.....	246.4	251.0	208.1	184.3	169.1	223.3	265.4	199.3	220.0	186.8
Agosto.....	251.5	254.4	210.2	190.2	169.1	220.2	275.1	209.6	220.0	205.8
Septiembre.....	257.3	251.7	208.7	184.0	169.1	220.2	284.6	213.1	231.7	205.8

ARTICULOS METALICOS Y MADERAS

AÑOS Y MESES	Alambre Nº 18 kilo	Varillas ½" tonelada	Puntillas Paquete de 400 Gms.	Tubos de hierro galvanizado ½"-m.	Durmientes de 3.00 x 0.05 x 0.05 unidad	Guadua bulto	Listón machihembrado "Abarco" m²	Planchones de 6.00 x 0.20 x 0.05 unidad	Tabla común de 3.00 x 0.025 x 0.30 unidad	Varas de clavo unidad
1957	168.8	174.3	190.4	139.3	136.8	120.7	138.7	139.5	157.1	124.8
1958	176.2	198.7	198.5	187.3	153.5	133.8	172.5	162.8	178.2	137.2
1959	251.2	193.0	208.2	320.3	182.5	148.5	185.9	196.0	227.0	152.4
1960	308.6	191.8	219.3	276.9	203.2	150.5	195.2	259.8	222.0	168.0
1961	270.0	185.8	242.5	261.5	207.9	153.6	189.5	285.6	212.7	192.7
1961 Septiembre.....	269.2	186.9	251.3	260.0	207.8	153.0	189.3	283.4	211.8	192.5
Octubre.....	269.2	188.2	251.3	254.1	210.2	150.1	196.0	289.5	217.9	194.4
Noviembre.....	263.2	188.8	251.3	252.6	214.9	152.4	194.5	296.9	220.7	200.0
Diciembre.....	256.2	189.5	248.4	254.1	220.8	158.0	206.4	319.7	228.2	202.3
1962 Enero.....	255.2	188.5	248.4	249.6	229.0	158.3	203.1	326.2	240.4	204.7
Febrero.....	245.2	191.2	248.4	250.4	235.0	160.0	207.9	337.4	240.8	208.9
Marzo.....	243.2	188.4	248.4	246.6	244.4	162.9	240.0	338.2	243.6	216.8
Abril.....	237.2	192.5	257.1	250.4	236.1	163.9	233.1	331.5	241.1	215.9
Mayo.....	249.2	193.3	257.1	248.9	238.5	166.2	238.2	333.2	244.3	216.4
Junio.....	248.2	193.8	254.2	263.0	237.3	171.7	244.4	332.3	247.2	224.8
Julio.....	247.2	192.2	260.1	280.8	239.7	170.1	246.7	333.2	247.2	226.2
Agosto.....	238.2	188.9	260.1	286.8	249.1	163.5	235.6	335.1	244.7	224.8
Septiembre.....	239.2	187.5	257.1	277.1	242.0	163.9	260.5	347.9	244.7	220.1

CUADRO LXXXIII

SECCIONES Y DIVISIONES	1951	1953	1954	1955	1956	1957	1958	1959	1960	1961	1961	
	Año	Año	Año	Año	Año	Año	Año	Año	Año	Año	Octubre	Novbre.
Productos alimenticios:	101.9	109.8	121.4	118.0	125.2	154.1	174.7	191.5	199.1	214.7	214.2	215.3
Animales vivos.....	87.1	116.1	134.2	127.9	116.4	139.0	168.0	212.0	228.5	229.5	226.3	225.9
Carnes y preparados....	92.5	115.1	127.9	126.6	122.1	140.4	164.2	204.7	226.9	224.1	224.5	223.9
Productos lácteos y huevos	94.1	105.3	112.0	119.6	128.8	148.6	167.7	182.3	192.8	204.9	207.9	209.0
Pescado y preparados....	85.8	99.5	89.3	98.8	113.5	153.6	184.5	219.9	251.1	274.2	282.1	282.1
Cereales y preparados....	112.2	108.9	123.7	116.9	128.8	160.5	177.2	191.2	198.2	225.6	221.0	222.5
Frutas y legumbres.....	118.9	113.4	132.3	127.5	139.3	162.1	183.9	188.7	203.0	247.0	242.5	242.1
Azúcar y preparados.....	90.1	104.5	101.0	98.3	99.4	173.0	202.1	191.0	173.2	169.2	175.2	187.8
Café y cacao.....	96.8	102.9	132.0	115.6	134.6	161.0	168.6	182.8	184.3	182.1	183.6	183.9
Alimentos diversos.....	119.6	115.4	109.2	101.8	112.4	151.4	171.5	177.9	179.1	186.1	185.7	177.5
Bebidas y tabaco:	98.2	106.7	113.9	130.7	145.4	156.8	175.2	186.5	193.9	199.1	203.8	203.8
Bebidas	98.9	108.2	117.8	130.5	144.4	157.2	176.4	186.8	197.2	201.4	205.1	205.1
Tabaco y manufacturas...	97.0	103.7	106.2	131.1	147.5	156.1	172.4	186.0	188.7	195.4	201.1	201.1
Materias primas no combustibles:	103.0	99.8	101.6	103.3	107.8	137.9	175.0	203.9	201.8	214.6	217.1	219.1
Cueros sin curtir.....	86.5	122.2	129.6	115.0	111.4	147.2	168.8	264.3	216.1	219.0	220.7	220.7
Semillas oleaginosas....	94.1	91.8	78.3	102.8	124.2	172.0	161.6	130.1	133.0	222.0	240.4	250.5
Caucho en bruto.....	91.8	84.2	95.4	102.0	108.8	128.1	174.5	180.5	216.1	222.2	221.4	219.7
Maderas en bruto.....	93.8	104.4	110.8	111.9	109.4	122.5	144.3	167.0	197.0	206.6	211.7	214.4
Fibras textiles.....	112.6	96.6	92.9	94.0	94.5	123.7	183.4	197.0	202.9	207.2	206.7	206.9
Minerales en bruto.....	103.7	102.4	110.5	117.6	120.4	134.1	158.2	190.4	207.8	214.4	217.1	216.4
Minerales metálicos.....	97.3	104.9	97.9	113.8	166.9	229.7	200.3	240.3	257.5	271.9	281.1	317.1
Combustibles y lubricantes:	99.1	101.6	108.2	111.8	120.6	173.1	217.3	228.6	234.6	239.6	238.9	238.4
Combustibles y lubricantes	99.1	101.6	108.2	111.8	120.6	173.1	217.3	228.6	234.6	239.6	238.9	238.4
Aceites y grasas vegetales y animales:	106.5	99.8	97.2	99.5	119.7	174.8	220.2	253.7	301.0	302.2	300.1	305.0
Aceites y grasas.....	106.5	99.8	97.2	99.5	119.7	174.8	220.2	253.7	301.0	302.2	300.1	305.0
Productos químicos:	99.5	98.7	98.2	101.2	113.2	145.5	187.8	201.6	205.9	211.2	212.4	213.3
Compuestos químicos....	104.4	96.0	92.8	91.7	103.2	135.0	162.1	170.3	172.4	177.4	181.4	182.7
Colorantes y curtiembres.	98.3	103.4	106.0	110.9	136.7	165.2	221.1	233.2	243.1	246.8	245.9	245.9
Productos farmacéuticos..	98.9	100.8	101.3	103.6	113.4	147.4	189.7	203.9	202.2	206.9	209.4	209.8
Perfumería y tocador....	100.1	99.6	99.0	104.8	116.4	154.3	186.9	194.1	184.7	199.3	212.7	212.7
Abonos manufacturados...	80.6	82.4	71.3	81.4	87.2	98.9	172.6	189.6	189.2	190.6	193.7	193.7
Explosivos y diversos....	101.3	97.5	99.5	106.4	116.9	153.6	198.4	220.2	251.5	255.2	246.6	249.6
Artículos manufacturados:	100.9	98.4	98.3	100.7	110.4	142.8	176.1	191.2	199.8	205.2	205.9	206.0
Manufacturas de cuero...	94.4	101.9	110.1	110.5	122.6	143.7	164.8	215.7	244.9	248.3	248.8	248.8
Manufacturas de caucho..	123.1	91.1	87.9	92.3	106.4	138.6	161.1	165.1	171.8	181.2	181.2	181.2
Manufacturas de madera..	109.0	110.9	118.5	121.6	121.4	128.7	139.8	156.2	172.7	183.6	186.5	191.3
Manufacturas de papel...	98.4	90.5	90.0	98.0	117.1	165.6	206.2	210.3	212.7	228.4	237.5	237.7
Hilazas y tejidos.....	95.3	101.1	100.6	101.1	105.8	134.8	173.0	185.4	192.1	195.5	194.0	193.9
De minerales no metálicos	101.6	101.4	105.7	109.5	125.2	148.4	161.3	181.3	198.5	208.6	206.9	207.2
De metales comunes.....	96.8	85.1	80.4	86.2	104.0	151.5	133.4	194.3	197.0	202.7	201.5	201.1
Metales manufacturados..	104.8	95.7	94.3	96.5	112.0	159.1	210.5	244.6	255.2	261.2	263.6	263.5
Maquinaria y equipo de transporte:	97.6	100.1	100.4	111.5	133.0	169.8	224.0	260.4	278.8	310.7	314.0	315.4
Maquinaria no eléctrica..	96.7	101.7	101.8	108.7	123.9	147.5	211.3	238.0	263.4	309.0	311.6	314.1
Maquinaria eléctrica.....	102.2	96.2	91.6	97.8	123.2	171.0	208.0	228.7	245.8	250.1	248.7	248.6
Material de transporte...	95.8	100.1	104.1	125.9	164.9	205.3	269.5	319.1	326.9	355.6	363.4	363.9
Artículos manufacturados varios:	102.2	98.3	99.1	104.4	119.6	152.1	178.2	190.4	198.3	212.1	212.7	213.3
Artículos prefabricados...	110.8	98.1	95.1	105.5	138.5	184.0	184.8	187.0	196.4	211.0	214.5	214.5
Muebles	103.8	101.4	109.5	118.9	121.6	139.8	161.8	178.3	190.4	198.2	201.2	201.2
Vestuario	101.9	98.4	97.5	99.9	109.1	124.6	145.4	149.8	154.5	157.5	157.2	158.8
Calzado	102.8	100.3	104.1	105.2	118.6	139.4	160.8	187.9	212.5	221.0	222.9	222.1
Manufacturados diversos..	100.1	96.7	97.0	104.8	126.7	183.3	223.4	240.5	245.2	274.3	274.2	274.2
Indice total:	101.2	105.8	113.2	114.1	123.7	153.7	180.3	197.6	205.9	219.4	219.8	220.7
Indice total sin alimentos..	100.2	100.3	102.3	108.8	121.8	153.1	187.8	205.7	214.9	225.1	227.3	227.9

Nota: Los capítulos (tipo negro), son índices ponderados. Los grupos, índices simples.

DEL COMERCIO EN GENERAL EN EL PAIS

(Base: 1952 = 100)

1961	1 9 6 2									1960	1961	SECCIONES Y DIVISIONES
Dicbre.	Enero	Febrero	Marzo	Abril	Mayo	Junio	Julio	Agosto	Sept.	Sept.	Sept.	
217.5	214.3	214.1	217.0	220.5	217.7	217.0	216.4	215.3	215.2	212.9	199.4	Productos alimenticios:
228.1	223.6	227.2	232.8	236.5	237.4	236.5	234.4	232.4	230.9	227.8	227.8	Animales vivos.
226.1	227.0	224.1	225.4	227.5	227.4	228.0	228.3	227.0	227.5	228.8	222.5	Carnes y preparados.
217.2	208.9	210.0	215.3	218.9	213.5	211.1	216.3	216.0	220.0	205.1	194.1	Productos lácteos y huevos.
282.1	282.1	282.1	282.1	282.1	282.1	282.1	282.1	282.1	282.1	282.1	245.6	Pescado y preparados.
222.0	217.3	215.6	212.6	214.8	214.8	213.5	213.2	208.9	205.8	220.8	197.4	Cereales y preparados.
243.5	236.1	236.5	243.4	245.7	238.3	236.0	227.0	217.0	213.9	235.2	204.3	Frutas y legumbres.
189.6	191.3	195.9	206.1	219.9	217.8	220.9	216.0	232.9	234.9	167.9	163.9	Azúcar y preparados.
183.4	186.1	184.8	185.3	184.8	182.3	181.8	181.2	183.6	183.5	180.6	186.0	Café y cacao.
178.3	181.3	180.3	184.1	189.3	181.5	179.6	179.4	178.4	179.9	185.1	183.4	Alimentos diversos.
206.4	204.3	207.8	207.9	207.9	207.7	208.0	209.0	214.0	214.2	201.7	193.9	Bebidas y tabaco:
205.2	205.1	205.5	206.4	207.0	208.2	208.8	209.1	211.6	211.9	203.5	199.3	Bebidas.
208.7	202.6	212.4	210.9	209.6	206.6	206.5	208.8	218.9	218.9	198.2	183.2	Tabaco y manufacturas.
222.1	221.8	224.0	223.7	225.8	228.4	226.5	226.6	227.9	227.7	216.3	197.7	Materias primas no combustibles:
220.7	220.7	228.7	227.1	228.7	230.4	228.7	230.4	233.6	232.0	219.1	196.5	Cueros sin curtir.
251.8	251.3	244.0	242.5	228.0	223.7	206.2	199.0	199.0	200.4	237.5	142.3	Semillas oleaginosas.
213.4	214.5	215.4	214.2	214.0	210.5	212.6	210.0	211.3	211.4	219.1	216.3	Caucho en bruto.
225.5	233.1	232.2	258.4	250.5	252.1	253.0	259.0	259.0	264.3	211.8	196.8	Maderas en bruto.
213.4	212.4	213.4	213.7	220.0	222.8	222.8	222.8	222.8	222.8	207.6	200.5	Fibras textiles.
216.8	216.8	223.0	222.1	222.6	228.3	227.9	232.1	236.3	236.2	213.0	203.7	Minerales en bruto.
317.1	317.1	317.1	317.1	317.1	338.8	338.8	338.8	338.8	338.8	281.1	255.1	Minerales metálicos.
238.3	238.4	241.7	240.2	240.1	244.0	245.4	242.0	246.9	246.1	239.8	237.7	Combustibles y lubricantes:
238.3	238.4	241.7	240.2	240.1	244.0	245.4	242.0	246.9	246.1	239.8	237.7	Combustibles y lubricantes.
307.3	312.8	317.6	332.0	318.3	351.1	360.2	361.6	361.5	361.8	303.6	302.2	Aceites y grasas vegetales y animales:
307.8	312.8	317.6	332.0	318.1	315.1	360.2	361.6	361.5	361.8	303.6	302.2	Aceites y grasas.
214.0	214.2	214.3	215.2	315.6	217.5	220.5	220.8	221.0	222.1	212.1	208.2	Productos químicos:
182.6	183.2	184.0	280.0	181.7	187.0	186.1	186.6	187.7	188.0	181.0	174.5	Compuestos químicos.
250.6	256.7	256.7	256.7	256.3	263.2	286.2	290.1	290.1	290.1	245.9	245.9	Colorantes y curtiembres.
209.7	208.1	208.1	212.2	210.8	210.1	211.2	211.2	212.2	215.9	208.7	202.2	Productos farmacéuticos.
212.7	212.7	212.7	212.7	221.3	221.3	225.5	225.5	225.5	216.9	212.7	181.6	Perfumería y tocador.
193.7	193.7	193.7	193.7	193.7	193.7	193.7	193.7	193.7	193.7	193.4	189.1	Abonos manufacturados.
251.3	251.8	251.0	250.4	253.8	255.9	256.8	254.3	250.4	247.9	247.3	254.9	Explosivos y diversos.
206.4	207.9	207.7	209.4	211.8	212.8	213.9	215.8	218.0	218.3	205.3	201.2	Artículos manufacturados:
257.9	257.0	256.9	255.4	265.0	264.5	264.1	243.9	246.4	251.3	248.0	244.3	Manufacturas de cuero.
181.2	188.6	183.6	188.6	188.6	191.5	191.5	191.5	191.5	191.5	181.2	181.2	Manufacturas de caucho.
189.3	182.5	190.6	198.0	198.6	201.9	202.3	203.2	219.1	207.4	178.7	185.0	Manufacturas de madera.
234.9	240.1	241.0	241.5	248.6	247.5	247.7	247.9	248.6	247.7	236.2	214.6	Manufacturas de papel.
195.5	196.3	197.0	197.9	199.4	199.8	199.9	202.9	204.1	204.2	194.2	192.5	Hilazas y tejidos.
205.2	209.6	202.7	207.9	212.9	213.8	217.1	219.2	224.3	227.2	204.3	201.6	De minerales no metálicos.
200.5	199.5	200.8	201.2	203.1	204.0	205.0	207.8	207.6	208.5	202.2	194.0	De metales comunes.
263.9	263.0	264.3	266.0	270.6	272.1	277.0	278.1	281.4	282.6	262.8	253.9	Metales manufacturados.
315.7	315.5	315.4	315.9	317.8	318.7	318.6	314.7	315.8	317.1	314.2	283.3	Maquinaria y equipo de transporte:
314.1	314.1	314.1	314.1	315.4	317.5	318.4	318.4	318.3	318.3	312.1	267.9	Maquinaria no eléctrica.
248.3	248.3	248.4	249.7	252.3	252.5	252.5	239.5	245.5	246.8	245.7	251.5	Maquinaria eléctrica.
365.2	364.6	364.8	365.0	367.3	366.7	365.0	360.8	360.5	364.0	363.3	330.6	Material de transporte.
213.5	214.6	215.7	216.4	216.3	216.9	219.9	220.1	222.0	223.4	212.4	199.7	Artículos manufacturados varios:
214.5	214.5	214.5	214.5	214.5	214.5	239.0	239.0	239.0	239.0	209.9	201.2	Artículos prefabricados.
201.4	204.2	206.7	209.3	209.3	208.9	210.2	212.5	212.5	214.9	200.0	194.6	Muebles.
159.4	160.7	162.6	163.5	162.6	162.5	163.9	164.5	167.2	169.8	157.8	155.6	Vestuario.
222.1	225.0	125.9	225.9	227.0	227.8	227.0	228.0	229.3	228.3	221.7	214.3	Calzado.
274.2	274.2	274.2	274.7	275.1	276.7	278.6	277.5	279.7	280.3	274.2	245.1	Manufacturados diversos.
222.4	220.7	221.1	223.0	225.5	224.4	224.7	224.4	224.8	225.0	218.9	206.7	Índice total.
228.8	229.0	230.6	231.1	232.2	233.3	235.0	235.1	237.4	238.0	226.9	216.4	Índice total sin alimentos.

INDICE DE PRECIOS DEL MERCADO DE VIVERES EN EL PAIS (1)

CUADRO LXXXIV

(Base: año de 1947 = 100)

AÑOS Y MESES	BOGOTA	ARMENIA	BARRANQUILLA	BUCARAMANGA	BUENAVENTURA	CALI	CARTAGENA	CUCUTA	GIRARDOT	HONDA	IBAGUE
I - POR MAYOR											
1957	248.4	261.4	238.4	258.9	238.6	247.2	253.1	269.3	249.5	238.8	287.2
1958	279.2	304.0	261.2	299.4	268.7	271.9	260.8	314.6	279.0	272.7	279.8
1959	291.9	317.2	281.5	321.4	287.9	297.5	257.2	327.4	294.6	283.1	289.1
1960	298.4	332.2	295.8	328.4	306.1	317.8	278.9	328.1	297.2	297.7	303.1
1961	344.7	360.7	322.6	362.4	334.3	345.7	298.1	348.4	325.2	330.2	339.5
1961 Agosto.....	339.3	371.8	326.2	362.6	323.9	334.3	298.9	348.2	325.2	334.9	341.8
Septiembre.....	336.0	371.6	327.8	356.5	327.5	333.3	296.7	340.4	331.4	329.4	334.9
Octubre.....	341.4	374.0	326.3	357.6	329.1	335.1	296.7	338.5	328.5	328.4	337.8
Noviembre.....	340.6	366.5	333.5	359.0	340.1	356.7	300.7	349.1	330.2	330.5	341.4
Diciembre.....	344.0	367.8	333.1	357.2	347.0	367.7	298.8	352.8	333.6	328.2	341.8
1962 Enero.....	337.5	361.2	331.9	354.6	332.3	355.6	287.2	353.9	337.7	329.3	337.0
Febrero.....	338.7	359.2	329.6	351.0	330.8	355.8	280.9	345.1	333.5	337.7	335.2
Marzo.....	347.8	374.6	318.2	362.8	338.0	358.2	283.6	348.9	330.0	332.3	341.6
Abril.....	346.0	374.4	322.3	378.2	346.2	359.0	286.1	365.2	326.8	343.5	348.6
Mayo.....	343.4	372.3	329.5	365.8	332.1	360.5	294.7	362.2	321.6	329.1	337.2
Junio.....	332.4	366.7	337.9	362.7	343.8	363.3	303.4	360.3	318.0	331.7	342.5
Julio.....	324.8	358.0	338.6	351.5	353.4	358.3	299.3	345.0	327.4	329.8	337.8
Agosto.....	327.2	365.3	321.7	349.2	343.5	351.2	300.5	344.1	312.9	326.9	329.9
II - POR MENOR											
1957	252.5	263.9	234.2	257.3	245.2	235.4	254.9	276.9	245.5	243.3	238.5
1958	277.9	292.0	271.1	300.4	270.9	259.3	281.4	325.1	277.0	282.9	277.9
1959	287.6	301.2	298.7	324.3	282.3	278.7	280.3	354.7	290.8	289.2	285.1
1960	300.3	326.2	317.5	334.1	302.2	297.3	294.2	355.5	300.6	307.0	298.1
1961	324.2	345.0	338.2	367.3	336.2	329.1	323.2	375.5	326.8	336.9	327.4
1961 Agosto.....	338.4	342.0	341.4	372.0	336.1	310.0	319.1	384.4	336.6	342.2	327.5
Septiembre.....	338.4	340.5	338.4	366.3	338.4	302.9	322.2	368.1	328.8	341.5	323.0
Octubre.....	334.9	353.0	339.6	365.9	329.7	312.7	330.9	362.6	334.4	333.5	323.0
Noviembre.....	341.8	347.3	344.4	369.2	345.7	318.0	332.7	384.9	335.9	340.9	343.0
Diciembre.....	339.9	342.8	345.3	368.4	347.7	317.0	332.9	377.7	336.3	333.5	329.7
1962 Enero.....	337.4	356.9	346.8	365.9	339.4	319.0	323.7	378.3	336.0	341.2	326.3
Febrero.....	342.6	351.8	346.8	364.3	335.3	319.6	316.9	372.7	324.7	346.8	326.6
Marzo.....	343.2	368.0	339.2	369.2	347.6	323.9	321.6	378.1	326.6	346.8	334.9
Abril.....	350.0	366.9	339.9	383.7	349.4	318.0	316.7	389.5	327.4	353.8	339.6
Mayo.....	346.0	364.3	345.7	376.6	345.5	323.7	324.8	392.2	323.3	339.1	334.8
Junio.....	346.7	376.0	347.9	373.4	352.1	328.4	328.2	391.8	327.8	342.1	339.0
Julio.....	340.0	376.1	354.5	365.8	358.6	320.7	314.1	379.4	331.5	345.5	333.1
Agosto.....	343.0	372.6	351.1	356.2	353.5	319.6	322.6	379.2	330.7	342.2	326.2

AÑOS Y MESES	MANIZALES	MEDELLIN	NEIVA	PASTO	PEREIRA	POPAYAN	QUIBDO	SANTA MARTA	SINCELEJO	TUNJA	INDICE NACIONAL
I - POR MAYOR											
1957	245.3	246.5	250.6	248.1	259.7	243.4	238.0	231.8	253.4	256.1	247.8
1958	275.5	264.3	285.3	287.4	292.1	280.6	268.9	268.9	267.5	252.2	276.9
1959	304.9	281.4	289.6	298.9	314.8	287.9	278.7	276.4	274.6	297.0	293.5
1960	320.3	298.7	314.8	301.1	332.8	305.0	310.3	295.1	295.6	313.5	307.7
1961	352.0	328.5	337.5	335.4	346.9	351.3	319.3	325.0	325.3	346.9	336.0
1961 Agosto.....	347.5	326.9	328.1	341.9	349.1	333.8	324.8	337.1	325.7	348.9	336.3
Septiembre.....	347.5	322.6	335.7	333.8	345.2	323.8	305.5	331.9	325.9	347.5	333.2
Octubre.....	341.6	324.8	348.4	337.4	362.1	330.2	307.7	333.1	320.8	348.6	335.4
Noviembre.....	361.1	327.4	344.5	353.4	370.0	356.6	313.5	327.6	330.2	356.1	340.0
Diciembre.....	359.9	334.3	346.8	355.4	360.2	336.7	312.7	332.4	337.0	356.9	341.5
1962 Enero.....	345.8	326.6	331.7	318.5	359.7	340.9	311.0	342.3	320.6	354.2	336.1
Febrero.....	340.9	330.0	347.3	317.1	354.2	339.3	318.0	333.7	322.8	353.3	335.5
Marzo.....	350.5	332.0	355.4	314.4	361.8	338.6	323.7	333.6	321.0	357.0	338.6
Abril.....	356.1	331.8	358.7	320.8	362.6	337.5	321.2	337.8	330.8	363.4	342.5
Mayo.....	352.8	330.5	357.6	323.3	356.3	340.8	316.7	325.6	329.0	358.9	339.4
Junio.....	356.6	323.8	341.5	312.4	366.8	340.4	316.4	338.4	320.9	363.7	339.6
Julio.....	351.5	322.8	326.1	311.5	359.7	325.6	295.1	341.0	318.5	361.3	334.5
Agosto.....	346.6	323.9	309.8	317.6	351.6	328.9	304.9	344.1	322.1	350.1	331.6
II - POR MENOR											
1957	264.5	238.3	254.9	251.2	252.0	241.2	246.2	254.0	288.2	244.6	249.2
1958	294.6	265.3	277.8	283.4	278.5	275.6	264.8	297.1	252.8	268.5	279.4
1959	312.7	292.5	292.7	298.9	302.9	291.3	288.1	305.6	278.7	279.2	295.2
1960	323.0	309.6	309.7	303.2	321.5	309.6	318.3	332.4	298.1	297.3	311.7
1961	359.5	342.5	340.1	340.6	348.0	338.8	321.6	365.8	331.1	324.8	339.5
1961 Agosto.....	355.2	341.2	332.7	349.9	347.4	340.1	316.9	372.4	326.4	328.4	340.3
Septiembre.....	353.4	340.5	339.9	343.3	344.9	333.9	321.1	375.8	335.6	327.6	338.9
Octubre.....	352.2	342.4	347.0	344.9	354.0	343.7	314.1	373.9	327.4	326.1	339.1
Noviembre.....	366.9	348.3	344.3	349.2	364.5	345.5	316.0	376.8	327.3	334.5	347.2
Diciembre.....	365.9	348.9	357.3	349.4	349.7	346.1	325.0	381.4	333.7	338.9	346.0
1962 Enero.....	368.7	345.5	333.8	349.2	363.8	345.8	330.1	383.3	329.6	333.2	345.0
Febrero.....	360.7	344.8	348.2	350.4	361.2	342.3	326.8	385.0	325.8	334.9	343.9
Marzo.....	365.1	348.7	361.0	346.5	364.4	344.0	345.5	383.1	328.7	338.5	348.4
Abril.....	369.2	352.5	357.9	367.8	367.3	353.4	323.4	394.2	324.7	348.0	351.4
Mayo.....	363.6	347.1	317.2	355.7	359.8	315.9	337.2	373.9	323.4	339.9	344.9
Junio.....	365.2	349.1	342.2	351.1	365.6	359.0	326.9	388.7	321.3	344.8	350.4
Julio.....	361.8	346.0	311.4	344.1	358.9	346.9	326.6	395.9	323.5	343.4	345.9
Agosto.....	358.9	352.8	332.4	360.2	359.2	353.3	325.8	396.5	330.1	341.8	347.5

(1) 40 artículos con 57 variedades.

INDICE DE PRECIOS DE 15 ARTICULOS ALIMENTICIOS DE PRIMERA NECESIDAD EN EL PAIS (1)

CUADRO LXXXV

(Base: 1952 = 100)

AIOS Y MESES	BOGOTA	ARMENIA	BARRANGUILLA	BUARAMANGA	CALI	CARTAGENA	CUCUTA	GIRARDOT	HONDA	IBAGUE	MANIZALES	MEDELLIN	NEIVA	PASTO	PEREIRA	POPAYAN	SANTA MARTA	TUNJA	INDICE NACIONAL
1957	155	165	161	154	155	190	174	158	173	155	140	159	169	161	160	161	162	165	161
1958	174	184	180	170	167	192	199	171	189	176	153	171	193	184	166	170	186	183	177
1959	183	192	189	186	184	196	205	176	201	184	167	182	193	188	178	185	190	186	185
1960	210	202	192	198	195	215	203	178	212	190	179	198	197	194	207	202	198	176	195
1961	215	217	215	213	216	240	219	203	237	215	197	218	200	224	235	216	224	208	216
1961 Sep..	216	207	215	214	206	244	219	209	243	212	195	199	196	223	231	209	240	187	213
Oct..	210	205	220	191	219	238	218	181	205	217	199	212	209	227	222	207	232	186	210
Nov..	211	223	220	208	223	246	217	210	223	218	203	215	208	252	243	216	230	223	224
Dic..	216	225	218	208	225	231	219	213	239	188	201	220	209	218	239	217	231	224	216
1962 Ene..	207	214	213	207	219	230	218	211	239	212	197	210	202	213	235	216	223	221	214
Feb..	213	211	209	207	202	220	219	212	239	208	191	209	200	207	238	215	229	219	211
Mar..	213	222	208	213	221	230	217	218	233	213	198	212	201	204	235	245	225	223	216
Abr..	223	189	220	217	226	277	219	221	248	218	197	214	208	208	235	216	234	231	219
May..	212	221	220	207	223	231	225	207	236	212	192	214	207	218	229	220	224	224	216
Jun..	203	220	216	207	222	236	222	207	237	216	195	214	201	207	235	220	230	225	215
Jul..	205	219	216	206	224	232	212	201	239	217	196	213	192	188	234	213	232	218	212
Ago..	205	220	212	203	219	229	215	192	233	213	194	210	194	211	230	216	237	222	212
Sep..	202	220	222	197	217	229	206	200	231	195	193	214	200	213	229	214	227	214	210

(1) ARROZ, azúcar, café, carne de cerdo, carne de res, frijoles, harina de trigo, huevos, leche, maíz, manteca vegetal, panela, papa, plátano y yuca.

FERIA SEMANAL DE GANADOS DE MEDELLIN
VALOR

GRAFICO 7

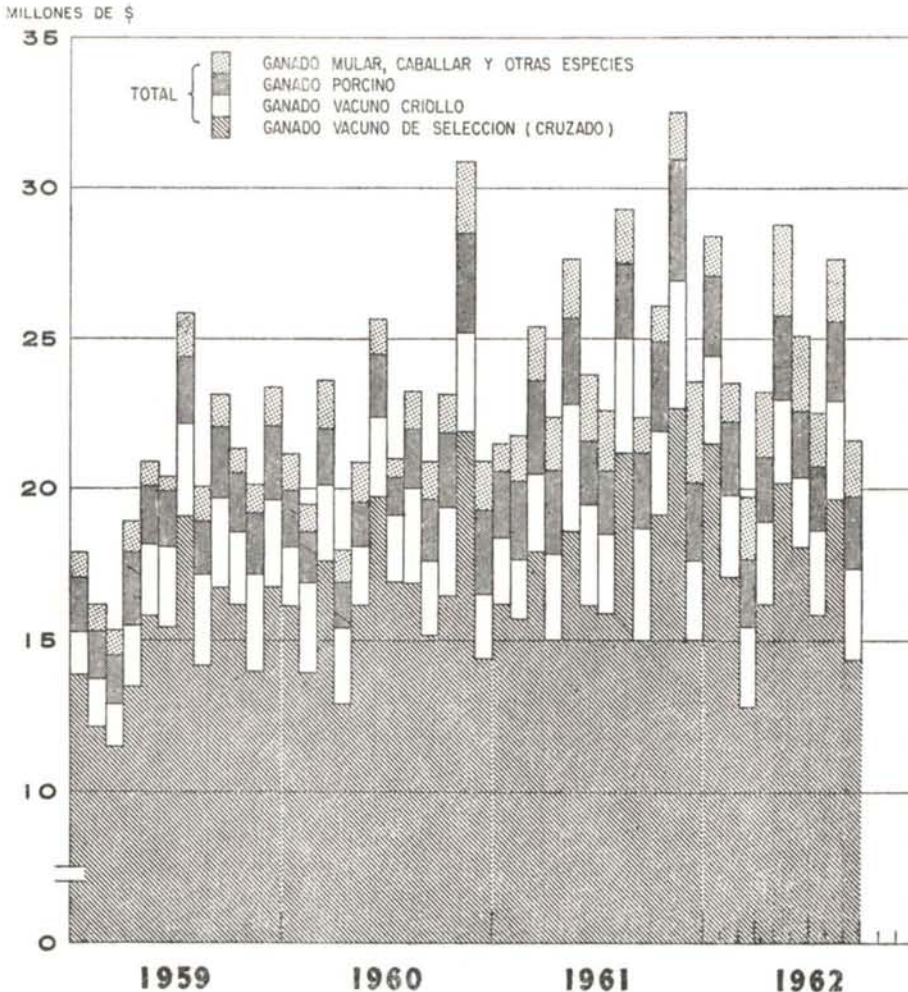

FERIA SEMANAL DE
A) NUMERO Y VALOR DE LAS

CUADRO LXXXVI

NOMENCLATURA DE LOS GANADOS	NUMERO DE ANIMALES VENDIDOS									
	AÑOS		1962						1961	1960
	1960	1961	Abril	Mayo	Junio	Julio	Agosto	Septbre.	Septbre.	Septbre.
Ganado vacuno de selección (cruzado):	197.120	203.479	15.409	18.870	17.958	15.327	19.413	13.587	14.508	15.309
Novillos para ceba (2 a 3 años)....	24.487	31.614	2.550	2.222	3.049	1.573	4.297	1.643	2.062	1.865
Novillos para ceba (3 a 4 años)....	42.789	40.728	2.435	2.671	3.151	2.125	—	—	2.550	2.790
Novillos cebados (3 a 4 años)....	40.087	48.124	4.135	4.977	4.428	4.286	5.642	4.750	3.690	3.378
Novillos cebados (4 a 5 años)....	66.292	68.770	5.265	7.219	5.849	5.565	7.055	5.294	5.257	4.938
Vacas horras para ceba.....	16.787	5.875	—	—	—	—	—	—	348	1.671
Vacas horras para sacrificio.....	6.768	8.376	1.024	1.781	1.476	1.778	2.419	1.900	601	677
Ganado vacuno criollo:	40.850	42.051	3.000	3.091	2.618	3.022	3.817	3.353	4.063	3.203
Machos de levante (12 a 24 meses)	9.699	5.324	234	169	—	—	386	40	188	785
Novillos para ceba - 1ª clase.....	1.533	1.669	—	—	—	—	67	—	22	—
Novillos para ceba - 2ª clase.....	2.248	1.617	539	467	661	636	112	458	153	203
Novillos para ceba - 3ª clase.....	2.988	907	—	60	—	—	48	—	70	260
Novillos cebados - 1ª clase.....	6.501	9.154	618	617	514	620	617	581	986	585
Novillos cebados - 2ª clase.....	6.466	8.728	605	711	607	650	543	669	982	570
Novillos cebados - 3ª clase.....	6.234	9.241	627	587	483	743	1.543	1.130	1.115	479
Vacas con cría (hasta 5 años).....	2.556	3.761	262	333	207	267	322	322	245	238
Vacas con cría (5 años en adelante)	2.625	1.650	115	147	146	106	179	153	302	83
Ganado caballar:	1.761	1.491	102	168	142	108	104	145	135	95
Caballos comunes para vaquería....	1.110	878	4	—	—	48	16	—	135	39
Caballos de carga.....	651	613	98	168	142	60	88	145	—	56
Ganado mular:	1.537	1.823	184	140	192	126	177	122	186	104
Mulas de carga - 1ª clase.....	792	351	5	—	—	—	—	24	—	44
Mulas de carga - 2ª clase.....	745	1.472	179	140	192	126	177	98	186	60
Ganado porcino:	88.281	97.267	6.078	7.985	5.686	5.753	6.492	5.949	7.676	7.294
Cerdos gordos.....	87.409	96.701	6.054	7.981	5.663	5.747	6.492	5.947	7.639	7.261
Cerdos de levante.....	872	566	24	4	23	6	—	2	37	33
Otras especies	24.455	31.935	3.534	5.226	4.973	3.316	3.566	3.370	1.821	1.870
Total	354.004	378.044	28.307	35.480	31.564	27.652	33.569	26.526	28.389	27.875

B) INDICES DE PRECIOS DE

NOMENCLATURA DE LOS GANADOS	AÑOS						1961			1962
	1956	1957	1958	1959	1960	1961	Octubre	Novbre.	Dicbre.	Enero
Ganado vacuno de selección (cruzado):	91.9	109.9	138.0	176.4	188.1	189.6	184.2	189.9	185.3	192.9
Novillos para ceba (2 a 3 años)....	92.0	114.9	150.5	194.1	204.1	205.2	202.6	203.6	197.4	208.9
Novillos para ceba (3 a 4 años)....	94.7	111.7	141.6	183.3	194.3	195.5	192.0	195.4	185.5	192.8
Novillos cebados (3 a 4 años)....	89.6	104.7	128.3	174.4	184.9	188.0	185.1	188.6	185.6	190.0
Novillos cebados (4 a 5 años)....	91.4	109.5	134.5	171.2	183.8	184.8	178.2	185.9	183.1	191.2
Vacas horras para ceba.....	93.5	126.4	170.8	216.7	234.5	216.9	201.2	207.5	200.6	203.1
Vacas horras para sacrificio.....	101.2	127.3	151.6	218.9	238.1	233.5	229.8	222.6	221.8	213.7
Ganado vacuno criollo:	92.2	108.6	141.3	181.0	201.7	212.5	208.6	214.0	216.1	212.8
Machos de levante (12 a 24 meses)..	84.3	108.6	125.7	182.2	221.4	242.2	227.7	238.2	232.4	216.8
Novillos para ceba - 1ª clase.....	90.7	103.4	145.8	180.1	213.4	225.9	228.2	231.1	231.1*	230.8
Novillos para ceba - 2ª clase.....	90.4	110.1	144.0	185.0	211.4	234.6	233.3	245.6	242.9	241.0
Novillos para ceba - 3ª clase.....	88.4	103.2	141.3	182.3	209.2	209.2	227.1	221.4	221.4*	221.4*
Novillos cebados - 1ª clase.....	93.8	109.7	138.9	182.1	199.5	209.7	202.2	210.6	214.3	211.4
Novillos cebados - 2ª clase.....	92.4	105.6	145.0	186.2	201.9	212.2	211.3	217.7	215.9	212.4
Novillos cebados - 3ª clase.....	91.8	105.5	150.4	189.6	203.0	213.1	212.7	216.3	213.7	218.6
Vacas con cría (hasta 5 años).....	95.6	107.0	131.9	147.3	165.2	154.8	149.4	139.8	156.6	146.6
Vacas con cría (5 años en adelante)	91.8	100.9	131.4	177.5	181.8	179.3	176.1	173.9	201.8	183.5
Ganado caballar:	97.2	104.4	122.5	128.8	143.0	153.6	156.1	166.7	169.6	166.5
Caballos comunes para vaquería....	98.3	114.4	124.1	137.7	151.7	150.0	150.8	142.4	150.8	150.8
Caballos de carga.....	97.0	103.1	122.3	127.6	141.8	155.0	156.7	168.6	172.0	168.5
Ganado mular:	103.9	99.6	125.5	128.4	127.9	113.8	111.6	115.1	116.4	143.2
Mulas de carga - 1ª clase.....	104.9	100.2	129.8	131.6	134.5	109.4	118.1	113.1*	113.1*	160.2
Mulas de carga - 2ª clase.....	102.6	98.3	119.6	124.0	119.0	117.6	109.5	117.8	120.8	120.2
Ganado porcino:	100.0	117.0	125.0	142.2	139.1	169.0	163.8	172.5	178.1	174.9
Cerdos gordos.....	100.0	117.2	126.2	142.6	139.3	168.3	164.2	173.0	173.3	175.4
Cerdos de levante.....	97.6	99.2	105.9	108.5	122.8	175.7	130.7	128.6	160.2	133.4
Índice total	93.2	110.7	136.7	171.7	182.7	190.0	184.7	190.8	188.1	193.1

— = No hubo movimiento. * = Calculado.

GANADOS DE MEDELLIN
TRANSACCIONES DE LAS ESPECIES

(Base: 1955 - 1956 = 100)

VALOR DE LAS TRANSACCIONES (Miles de pesos)										NOMENCLATURA DE LOS GANADOS
AÑOS		1962						1961	1960	
1960	1961	Abril	Mayo	Junio	Julio	Agosto	Septbr.	Septbr.	Septbr.	
198.168	208.555	16.198	20.183	18.085	15.717	19.732	14.345	15.025	15.173	Ganado vacuno de selección (cruzado):
18.887	24.489	1.968	1.750	2.378	1.238	3.590	1.361	1.597	1.387	Novillos para ceba (2 a 3 años)
38.516	36.831	2.187	2.405	2.807	1.911	—	—	2.311	2.446	Novillos para ceba (3 a 4 años)
41.634	60.742	4.443	5.358	4.577	4.411	5.734	4.973	3.887	3.485	Novillos cebados (3 a 4 años)
81.834	85.349	6.750	9.278	7.234	6.958	8.711	6.666	6.478	6.054	Novillos cebados (4 a 5 años)
11.102	3.603	—	—	—	—	—	—	—	215	Vacas horras para ceba
6.196	7.541	850	1.392	1.089	1.199	1.697	1.345	588	621	Vacas horras para sacrificio
30.641	36.960	2.699	2.771	2.296	2.775	3.211	3.028	3.668	2.414	Ganado vacuno criollo:
3.971	2.389	88	59	—	—	134	14	80	301	Machos de levante (12 a 24 meses)
1.170	1.339	—	—	—	—	48	—	17	—	Novillos para ceba - 1ª clase
1.442	1.135	407	363	490	463	79	324	106	132	Novillos para ceba - 2ª clase
1.651	544	—	42	—	—	31	—	41	139	Novillos para ceba - 3ª clase
6.909	10.226	725	715	575	706	685	647	1.086	628	Novillos cebados - 1ª clase
6.162	8.745	625	734	598	658	540	672	969	541	Novillos cebados - 2ª clase
5.301	8.251	569	526	405	657	1.317	968	988	401	Novillos cebados - 3ª clase
2.355	3.270	219	241	149	227	265	308	198	215	Vacas con cría (hasta 5 años)
1.680	1.061	71	91	79	64	112	95	183	57	Vacas con cría (5 años en adelante)
791	684	45	68	62	47	43	59	68	39	Ganado caballar:
551	437	3	—	—	24	7	—	68	19	Caballos comunes para vaquería
240	247	42	68	62	23	36	59	—	20	Caballos de carga
935	921	92	62	95	54	82	61	95	62	Ganado mular:
570	203	4	—	—	—	—	15	—	32	Mulas de carga - 1ª clase
365	718	88	62	95	54	82	46	95	30	Mulas de carga - 2ª clase
24.468	32.371	2.148	2.807	2.228	2.263	2.561	2.375	2.536	2.081	Ganado porcino:
24.397	32.315	2.146	2.807	2.226	2.263	2.561	2.375	2.533	2.079	Cerdos gordos
61	66	2	—	2	—	—	—	3	2	Cerdos de levante
13.892	19.911	2.064	2.893	2.334	1.688	2.018	1.746	1.008	1.079	Otras especies
268.885	299.402	23.246	28.784	25.100	22.544	27.647	21.614	22.400	20.848	Total

LAS PRINCIPALES ESPECIES

1962										NOMENCLATURA DE LOS GANADOS
Febro.	Marzo	Abril	Mayo	Junio	Julio	Agosto	Septbr.	Septbr.	Septbr.	
186.5	190.6	193.0	193.6	187.8	189.3	188.6	191.3	188.7	186.2	
201.5	188.7	204.8	209.0	206.9	208.7	221.7	219.8	205.4	197.3	Novillos para ceba (2 a 3 años)
189.2	194.1	194.2	194.6	192.6	194.4	194.4*	194.4*	195.9	189.5	Novillos para ceba (3 a 4 años)
187.1	190.1	191.5	191.9	184.3	183.5	181.2	186.6	187.8	184.2	Novillos cebados (3 a 4 años)
182.9	189.1	190.9	191.4	184.1	186.2	183.8	187.5	183.5	182.7	Novillos cebados (4 a 5 años)
211.2	215.3	215.3*	215.3*	215.3*	215.3*	215.3*	215.3*	215.3	219.8	Vacas horras para ceba
216.4	219.5	215.2	202.7	191.3	174.9	181.9	183.7	232.1	237.8	Vacas horras para sacrificio
212.3	211.8	215.1	214.1	206.9	211.9	205.0	207.5	208.0	200.6	Ganado vacuno criollo:
223.6	198.6	190.6	189.7	189.7*	189.7*	187.9	189.0	231.5	207.0	Machos de levante (12 a 24 meses)
221.3	221.3*	221.3*	221.3*	221.3*	221.3*	204.4	204.4	222.5	207.1*	Novillos para ceba - 1ª clase
241.0*	231.5	252.7	259.8	247.7	243.3	236.1	236.4	230.6	217.4	Novillos para ceba - 2ª clase
221.4*	219.5	219.5*	264.9	264.9*	264.9*	242.2	242.2	219.5	202.8	Novillos para ceba - 3ª clase
213.6	217.3	220.1	217.4	209.9	213.8	208.3	209.2	206.7	201.4	Novillos cebados - 1ª clase
215.5	212.3	218.8	218.6	208.5	214.5	210.6	213.0	208.9	200.9	Novillos cebados - 2ª clase
210.9	215.8	215.7	213.8	200.4	211.0	203.8	204.4	211.6	199.7	Novillos cebados - 3ª clase
142.0	143.1	148.5	128.6	127.9	150.8	146.0	169.6	143.8	160.8	Vacas con cría (hasta 5 años)
185.7	188.8	172.5	172.0	151.0	169.1	174.4	172.6	168.6	196.5	Vacas con cría (5 años en adelante)
168.5	166.6	172.0	165.7	176.1	149.0	156.2	155.8	155.5	187.0	Ganado caballar:
181.0	181.0*	226.5	226.3*	226.3*	151.8	144.8	144.8*	152.2	149.6	Caballos comunes para vaquería
166.9	164.7	164.9	157.8	169.6	148.6	157.7	157.2	165.9*	135.4	Caballos de carga
115.3	143.1	137.3	132.2	137.4	130.9	134.2	114.6	112.5	128.9	Ganado mular:
120.4	160.2	150.8	150.8*	150.8*	150.8*	150.8	115.0	104.6*	134.3	Mulas de carga - 1ª clase
108.5	120.0	119.0	107.0	119.3	103.4	111.7	114.0	123.2	121.5	Mulas de carga - 2ª clase
179.6	179.9	178.4	176.8	197.8	197.7	198.0	200.9	166.8	143.9	Ganado porcino:
180.2	179.7	178.6	177.2	198.0	198.4	198.7	201.2	167.0	144.3	Cerdos gordos
130.3	194.1	158.1	141.2	141.2	141.2	141.2	176.5	146.9	113.6	Cerdos de levante
189.2	192.1	194.1	194.0	192.0	193.7	192.2	194.8	188.1	181.9	Índice total

FERIA MENSUAL DE GANADOS DE CARTAGO

CUADRO LXXXVII

NOMENCLATURA DE LOS GANADOS	NUMERO DE ANIMALES			VALOR DE LAS TRANSAC-			INDICE DE PRECIOS		
	VENDIDOS			CIONES (Miles de pesos)			(1955-1956=100)		
	1960	1961	1962	1960	1961	1962	1960	1961	1962
			Septre.			Septre.			Septre.
Ganado vacuno de selección (cruzado):	43.842	38.481	2.208	35.609	30.671	1.736	175.1	174.6	179.2
Machos de levante (12 a 18 meses).....	2.255	2.570	—	1.250	1.454	—	187.0	192.5	196.8*
Machos de levante (18 a 24 meses).....	1.967	3.907	263	1.293	2.608	176	201.6	205.9	206.2
Novillos para ceba (2 a 3 años).....	6.805	4.766	491	5.284	3.722	395	179.9	180.9	185.7
Novillos para ceba (3 a 4 años).....	11.614	11.563	870	10.240	10.129	777	171.7	170.2	173.9
Novillos para ceba (clase extra).....	10.817	8.206	—	9.749	7.709	—	170.4	163.8	187.5*
Terneras (12 a 18 meses).....	926	951	—	470	460	—	274.1	261.2	281.3*
Novillas (18 a 24 meses).....	1.591	904	57	939	498	34	166.3	157.0	169.2
Vacas con cría (3 a 5 años).....	906	357	—	896	369	—	125.7	132.1	177.5*
Vacas horras para ceba.....	7.082	5.174	520	5.171	3.649	348	190.9	184.8	175.0
Vacas horras para sacrificio.....	379	83	7	317	73	6	185.7	194.7	193.4
Ganado vacuno criollo:	6.668	8.264	777	3.798	4.226	359	170.5	172.4	163.6
Terneros (hasta 12 meses).....	152	308	53	43	83	14	206.8	200.7	207.3
Machos de levante (12 a 24 meses).....	1.013	2.583	269	383	1.007	93	174.1	181.9	160.3
Novillos para ceba (2ª clase).....	620	425	55	419	285	36	163.4	164.4	159.6
Novillos para ceba (3ª clase).....	1.446	768	43	761	406	21	156.7	161.1	145.8
Toros y bueyes para sacrificio.....	43	25	2	32	19	2	160.3	167.5	173.0
Terneras (hasta 12 meses).....	276	89	17	91	23	4	257.2	203.0	182.9
Novillas (12 a 24 meses).....	326	1.097	103	133	382	36	208.6	181.5	176.5
Novillas (24 meses en adelante).....	382	409	—	228	214	—	207.6	186.3	176.2
Vacas con cría (hasta 5 años).....	961	651	13	815	573	12	184.9	198.7	207.9
Vacas con cría (5 años en adelante).....	162	281	41	108	205	32	209.3	229.8	249.5
Vacas horras para ceba.....	1.044	1.223	176	618	733	105	219.8	214.4	222.4
Vacas horras para cría.....	122	112	1	82	75	1	190.2	192.6	207.6
Vacas horras para sacrificio.....	121	293	4	85	221	3	185.1	191.8	183.4
Ganado caballar:	1.524	1.288	91	496	399	29	130.0	131.5	136.3
Caballos comunes de silla.....	90	103	4	63	70	3	129.6	128.4	125.5
Caballos comunes para vaquería.....	400	283	28	139	100	10	127.0	128.4	135.4
Caballos de carga.....	314	259	16	64	52	3	131.4	129.8	130.6
Potros comunes.....	62	71	—	12	15	—	141.8	143.5	157.3*
Yeguas comunes de silla.....	69	34	2	44	23	2	121.7	128.9	143.9
Yeguas comunes para vaquería.....	284	200	22	98	70	7	133.9	129.7	127.8
Yeguas de carga.....	239	259	16	47	52	3	134.3	136.1	146.3
Potrancas comunes.....	66	79	3	29	17	1	121.8	140.1	156.9
Ganado mular:	573	358	45	394	193	28	134.1	137.7	148.5
Mulas de carga - 1ª clase.....	228	166	26	151	114	19	142.3	150.4	159.0
Mulas de carga - 2ª clase.....	345	192	19	183	79	9	125.7	124.6	137.8
Ganado porcino:	2.920	3.226	275	303	348	34	136.2	136.3	140.5
Cerdos gordos.....	186	263	34	50	74	10	127.6	136.4	132.8
Cerdos flacos.....	562	626	64	97	104	11	142.6	138.9	144.9
Cerdos de levante.....	2.149	2.309	175	149	161	12	132.9	132.6	136.8
Hembras adultas para cría.....	23	27	2	7	9	1	135.9	143.6	167.2
Otras especies de ganados.....	7.032	6.842	429	3.677	3.975	196			
Total.....	62.559	58.458	3.825	44.217	39.812	2.382	171.3	172.2	169.6

* Calculado. — = No hubo movimiento.

FERIA SEMANAL DE GANADOS DE ZIPAQUIRA

A) NUMERO Y VALOR DE LAS TRANSACCIONES DE LAS ESPECIES

CUADRO LXXXVIII

NOMENCLATURA DE LOS GANADOS	NUMERO DE ANIMALES VENDIDOS					VALOR DE LAS TRANSACCIONES (Miles de pesos)				
	AÑOS		1960	1961	1962	AÑOS		1960	1961	1962
	1960	1961	Sepbre.	Sepbre.	Sepbre.	1960	1961	Sepbre.	Sepbre.	Sepbre.
Ganado vacuno de selección (cruzado):	19.051	19.451	843	1.678	2.370	13.362	13.887	620	1.172	1.901
Machos de levante (8 a 12 meses) ..	1.375	1.633	72	190	179	360	388	17	44	45
Machos de levante (12 a 18 meses) ..	1.724	1.386	49	105	120	620	481	18	36	43
Machos de levante (18 a 24 meses) ..	1.089	1.002	29	28	106	502	443	13	13	48
Novillos para ceba (2 a 3 años) ..	901	761	28	84	88	506	421	16	46	50
Novillos para ceba (3 a 4 años) ..	813	886	26	73	110	555	611	18	50	80
Toros y bueyes para sacrificio ..	4.931	5.701	293	526	734	5.172	5.832	307	544	848
Bueyes para trabajo ..	1.159	1.349	36	90	126	890	1.041	28	67	107
Terneras (8 a 12 meses) ..	410	516	30	52	74	101	122	7	12	17
Terneras (12 a 18 meses) ..	610	602	40	75	79	217	204	13	25	28
Novillas (18 a 24 meses) ..	868	527	26	57	56	400	236	12	25	25
Novillas (24 a 30 meses) ..	717	609	29	48	51	404	336	16	26	30
Novillas (30 a 36 meses) ..	695	634	29	42	57	466	433	18	28	43
Vacas con cría (3 a 5 años) ..	910	747	41	51	116	953	789	43	53	137
Vacas con cría (5 a 8 años) ..	250	479	15	50	46	188	375	11	40	37
Vacas horras para ceba ..	267	361	12	41	98	163	203	7	23	58
Vacas horras para sacrificio ..	2.332	2.248	88	166	330	1.867	1.972	75	147	305
Ganado porcino:	4.736	5.357	237	539	902	881	969	38	84	138
Cerdos gordos ..	2.306	2.516	94	225	287	631	666	25	58	77
Cerdos flacos ..	1.530	1.763	63	153	281	208	234	9	19	42
Cerdos de levante ..	900	1.578	80	161	334	42	69	4	7	19
Ganado ovino:	7.859	9.361	362	816	959	703	876	33	78	98
Corderos criollos ..	3.661	4.364	211	372	521	349	440	21	39	57
Ovejas criollas ..	3.311	3.939	100	343	342	307	380	9	33	36
Corderos criollos de levante ..	887	1.058	51	101	96	47	56	3	6	5
Otras especies de ganados ..	153	561	—	—	—	128	385	—	—	—
Total ..	31.799	35.230	1.442	3.033	4.231	15.074	16.117	691	1.334	2.137

B) INDICES DE PRECIOS DE LAS PRINCIPALES ESPECIES

(Base: 1955 — 1956 = 100)

NOMENCLATURA DE LOS GANADOS	AÑOS						1962	1960	1961	1962
	1956	1957	1958	1959	1960	1961	Agosto	Sepbre.	Sepbre.	Sepbre.
Ganado vacuno de selección (cruzado):	99.4	107.1	121.7	143.9	166.7	164.0	176.2	166.4	161.5	178.2
Machos de levante (8 a 12 meses) ..	89.1	99.3	124.0	158.6	193.7	178.2	190.7	182.1	174.7	186.5
Machos de levante (12 a 18 meses) ..	96.7	105.1	114.2	139.1	157.9	152.7	158.4	157.9	150.9	156.4
Machos de levante (18 a 24 meses) ..	97.5	103.7	111.1	128.4	142.5	137.1	137.9	133.9	142.1	140.1
Novillos para ceba (2 a 3 años) ..	99.6	105.1	112.9	129.2	134.2	132.8	135.4	136.6	131.3	135.5
Novillos para ceba (3 a 4 años) ..	102.0	114.2	124.5	138.5	146.7	148.8	160.7	152.9	146.7	157.0
Toros y bueyes para sacrificio ..	100.4	106.5	126.0	153.0	179.0	175.3	199.1	179.7	177.1	198.0
Bueyes para trabajo ..	95.7	104.2	118.6	134.9	160.9	162.0	169.8	162.7	158.1	180.4
Terneras (8 a 12 meses) ..	92.9	103.1	125.8	163.6	196.6	183.3	198.9	179.2	177.7	182.6
Terneras (12 a 18 meses) ..	96.6	105.4	113.4	141.4	159.3	151.9	155.5	151.6	148.0	159.7
Novillas (18 a 24 meses) ..	99.0	101.7	109.1	129.3	140.4	138.8	141.4	139.6	137.0	137.5
Novillas (24 a 30 meses) ..	98.7	105.0	110.5	125.8	136.0	133.1	134.5	133.4	129.4	141.2
Novillas (30 a 36 meses) ..	102.1	107.9	115.8	132.3	139.2	142.8	146.7	126.9	138.5	159.4
Vacas con cría (3 a 5 años) ..	99.6	109.9	126.3	151.0	182.6	183.8	198.7	183.4	180.4	205.4
Vacas con cría (5 a 8 años) ..	98.3	103.0	119.5	135.4	172.7	182.1	205.8	169.6	184.2	186.0
Vacas horras para ceba ..	101.5	109.4	122.6	143.2	180.8	175.6	182.8	190.0	172.8	185.0
Vacas horras para sacrificio ..	103.2	117.5	131.1	145.3	179.6	186.3	177.9	182.0	188.1	196.3
Ganado porcino:	101.3	112.4	128.9	173.3	202.1	196.4	212.1	201.0	187.9	206.9
Cerdos gordos ..	100.9	112.0	129.0	171.8	202.7	196.2	214.5	200.1	189.8	198.1
Cerdos flacos ..	102.8	115.7	133.0	192.2	222.7	216.1	234.1	220.5	207.1	242.0
Cerdos de levante ..	101.9	109.4	121.6	150.3	184.8	150.2	162.3	174.0	145.6	199.5
Ganado ovino:	101.9	111.9	129.6	162.5	191.4	199.8	221.0	197.0	205.8	216.7
Corderos criollos ..	102.7	112.4	129.5	162.3	191.4	203.8	224.9	202.2	213.1	220.0
Ovejas criollas ..	100.5	108.6	129.9	168.6	193.9	202.4	217.8	196.9	201.5	222.1
Corderos criollos de levante ..	103.4	120.5	129.0	159.8	184.0	184.1	218.0	181.5	195.2	189.1
Total ..	99.6	107.6	122.4	146.2	169.6	167.2	180.0	169.5	164.8	181.3

— No hubo movimiento.

FERIA SEMANAL DE GANADOS DE FACATATIVA

A) NUMERO Y VALOR DE LAS TRANSACCIONES DE LAS ESPECIES

CUADRO LXXXIX

NOMENCLATURA DE LOS GANADOS	NUMERO DE ANIMALES VENDIDOS					VALOR DE LAS TRANSACCIONES (Miles de pesos)				
	AÑOS		1962	1961	1960	AÑOS		1962	1961	1960
	1960	1961	Septre.	Septre.	Septre.	1960	1961	Septre.	Septre.	Septre.
Ganado vacuno de selección (cruzado):	11.748	10.463	856	741	721	8.645	8.138	640	560	568
Machos de levante (8 a 12 meses).	334	350	32	19	5	85	88	8	5	1
Machos de levante (12 a 18 meses).	872	358	53	73	30	241	194	19	26	12
Machos de levante (18 a 24 meses).	922	684	36	48	54	426	313	21	22	27
Novillos para ceba (2 a 3 años)...	1.297	617	61	49	43	744	342	34	27	22
Novillos para ceba (3 a 4 años)...	906	681	54	32	55	668	476	36	21	43
Novillos cebados (3 a 4 años).....	975	867	71	50	66	837	719	56	42	54
Novillos cebados (4 a 5 años).....	1.058	1.045	66	70	29	1.261	1.341	87	88	32
Toros y bueyes para sacrificio.....	1.321	1.581	118	120	167	1.468	1.844	147	138	171
Bueyes para trabajo.....	153	44	2	5	35	128	36	2	4	29
Terneras (8 a 12 meses).....	170	188	45	20	8	42	45	11	5	2
Terneras (12 a 18 meses).....	300	820	28	31	22	103	110	10	11	8
Novillas (18 a 24 meses).....	464	481	59	24	33	211	217	26	11	18
Novillas (24 a 30 meses).....	466	389	40	24	21	258	213	22	13	13
Novillas (30 a 36 meses).....	450	336	39	17	12	309	202	26	11	8
Vacas con cría (3 a 5 años).....	154	84	19	7	2	177	108	24	9	2
Vacas horras para sacrificio.....	2.096	2.240	133	152	139	1.697	1.889	110	128	126
Ganado vacuno criollo:	513	1.225	99	101	93	382	1.016	77	88	74
Toros y bueyes para sacrificio....	513	1.225	99	101	93	382	1.016	77	88	74
Ganado porcino:	1.536	2.065	161	142	86	417	617	42	45	26
Cerdos gordos	1.327	1.894	133	122	64	388	590	39	42	23
Cerdos flacos	209	171	28	20	22	29	27	3	3	3
Ganado ovino:	1.430	1.870	162	120	83	149	194	18	13	10
Ovejas criollas	739	935	84	61	44	78	101	10	7	5
Corderos criollos	691	935	78	59	39	71	93	8	6	5
Otras especies de ganados:	1.196	705	121	35	105	705	378	47	21	92
Total.....	16.423	16.328	1.399	1.139	1.088	10.298	10.348	825	721	770

B) INDICE DE PRECIOS DE LAS PRINCIPALES ESPECIES

(Base: 1955 - 1956 = 100)

NOMENCLATURA DE LOS GANADOS	AÑOS						1962	1962	1961	1960
	1956	1957	1958	1959	1960	1961	Agosto	Septre.	Septre.	Septre.
Ganado vacuno de selección (cruzado):	99.2	107.6	121.7	143.0	165.2	170.8	172.2	175.3	169.5	164.2
Machos de levante (8 a 12 meses).	99.1	109.8	109.9	138.7	172.3	171.6	171.5	173.1	170.0	169.5
Machos de levante (12 a 18 meses).	99.4	108.9	113.8	135.7	165.2	160.4	160.8	161.9	164.3	181.7
Machos de levante (18 a 24 meses).	99.6	108.2	118.0	133.1	158.6	156.7	153.7	199.8	157.2	171.5
Novillos para ceba (2 a 3 años)...	97.9	112.8	124.0	137.9	158.9	154.5	153.4	154.4	153.4	144.9
Novillos para ceba (3 a 4 años)...	98.5	115.3	130.5	144.6	171.5	159.4	153.4	155.9	154.5	181.1
Novillos cebados (3 a 4 años).....	101.9	110.7	121.2	141.2	159.2	152.8	145.7	146.6	155.1	151.0
Novillos cebados (4 a 5 años).....	101.2	112.1	127.7	148.1	164.8	180.7	183.5	185.6	175.8	156.3
Toros y bueyes para sacrificio.....	98.9	104.0	121.2	137.0	157.3	166.9	179.2	179.1	164.8	147.1
Bueyes para trabajo.....	91.8	89.6	107.0	145.6	169.3	170.2	165.2	187.1	178.6	177.1
Terneras (8 a 12 meses).....	100.3	106.7	111.2	149.7	189.5	187.7	190.8	194.6	187.0	201.8
Terneras (12 a 18 meses).....	96.9	108.4	121.2	152.9	181.6	182.7	182.2	185.8	179.5	202.8
Novillas (18 a 24 meses).....	96.1	118.0	133.9	164.6	184.0	180.4	179.8	179.8	181.7	214.8
Novillas (24 a 30 meses).....	99.7	119.6	138.6	156.9	176.2	173.2	175.6	176.9	174.4	191.6
Novillas (30 a 36 meses).....	102.4	119.8	136.2	150.9	172.1	167.1	167.7	170.3	167.6	168.6
Vacas con cría (3 a 5 años).....	98.8	98.6	111.1	134.9	175.9	198.5	194.4	197.6	200.5	173.5
Vacas horras para sacrificio.....	96.3	108.9	116.5	151.3	180.8	188.8	180.4	185.8	188.2	202.9
Ganado vacuno criollo:	108.4	113.4	116.4	125.3	148.2	176.4	166.7	165.7	176.4	171.0
Toros y bueyes para sacrificio....	108.4	113.4	116.4	125.3	148.2	176.4	166.7	165.7	176.4	171.0
Ganado porcino:	86.0	71.5	94.8	116.3	126.0	133.8	128.0	124.1	145.9	149.0
Cerdos gordos	85.5	70.9	94.5	116.1	124.6	133.3	127.0	124.4	147.1	152.7
Cerdos flacos	89.5	75.9	97.0	117.4	128.9	137.5	135.1	121.8	137.2	121.2
Ganado ovino:	98.4	110.5	136.1	161.0	200.6	205.0	209.4	251.4	206.5	221.5
Ovejas criollas	100.4	111.1	135.6	162.9	199.7	205.2	210.3	217.4	206.9	194.5
Corderos criollos	96.4	109.8	136.7	159.1	201.5	204.8	208.4	213.3	206.0	249.5
Total.....	99.1	106.3	120.5	141.2	162.9	169.9	170.5	173.5	169.3	164.5