

DESARROLLO DE ALGUNOS DE LOS PRINCIPALES F

AÑOS Y MESES	FISCO NACIONAL (En miles) (1)						COMERC		
	INGRESOS					EGRESOS (2)	Deuda externa a largo plazo Saldo \$	Deuda pública interna Saldo \$	VOLU importaciones
	Aduanas	Impuesto sobre la Renta \$	Papel sellado y timbre \$	Otros \$	Total de ingresos \$				
1923	20,455	716	1,279	21,085	43,535	38,937	21,085	19,575	209,023
1924	19,911	653	922	18,356	39,862	40,016	18,530	16,385	236,449
1925	29,746	732	1,098	19,942	51,518	49,568	17,223	13,291	339,289
1926	34,807	1,093	1,382	23,367	60,649	67,370	14,501	11,375	428,989
1927	38,546	1,220	1,559	44,812	86,187	84,061	37,252	8,514	533,911
1928	43,162	3,196	1,664	59,443	107,465	115,273	71,125	11,691	672,961
1929	40,722	2,697	1,588	30,232	75,239	82,769	70,295	14,549	650,988
1930	21,226	3,324	1,574	28,227	54,151	61,545	68,056	20,913	411,912
1931	19,111	2,279	1,329	30,961	51,680	52,204	64,071	23,342	254,137
1932	17,964	1,503	2,231	13,735	35,523	43,591	63,948	35,362	183,920
1932 Junio	1,347	14	166	1,016	2,543	2,500	63,948	23,836	(a) 84,183
1932 Julio	1,319	23	167	1,700	3,209	2,500	.....	.....	12,511
1932 Agosto	1,533	18	171	1,041	2,763	3,000	.....	.....	17,274
1932 Septiembre	1,536	1,074	162	971	1,743	3,000	.....	.....	17,007
1932 Octubre	1,601	160	173	953	2,887	3,000	.....	.....	18,137
1932 Noviembre	1,444	49	179	860	2,532	2,800	.....	.....	13,471
1932 Diciembre	1,757	76	157	1,153	3,143	2,800	63,948	35,362	21,337
1933 Enero	1,577	31	167	1,513	3,288	3,030	.....	.....	14,279
1933 Febrero	1,579	33	167	863	2,642	2,918	.....	.....	12,404
1933 Marzo	2,065	96	195	1,024	3,380	2,965	.....	.....	16,230
1933 Abril	1,898	22	162	985	3,067	2,600	.....	.....	17,250
1933 Mayo	2,236	19	197	1,020	1,472	2,478	.....	.....	.....
1933 Junio	2,068	.....	.....	.....	1,144	2,440	60,675	41,575	.....
1933 Julio	.....	.....	.....	.....	1,159	.....	.....	.....	.....

AÑOS Y MESES	COTIZACIONES DEL CAMBIO			Numerario en el país (En miles)	BANCO DE LA REPUBLICA (En miles)				
	PROMEDIOS				Tipo de redescuento % Promedios	Carje de cheques \$	Reservas de oro \$	Billetes en circulación \$	Depósitos \$
	New York El peso colombiano	Bogotá El Dólar	La Estrella \$						
1923	95,1800	1,0422	4,73	.....	10,33	.....	7,458	2,244	2,845
1924	99,1700	1,0373	4,48	.....	7	108,201	23,284	17,855	5,687
1925	98,3500	1,0160	4,92	.....	7	300,507	36,272	29,842	12,706
1926	98,4547	1,0170	4,95	.....	7	485,136	42,973	40,730	8,920
1927	97,6879	1,0242	4,98	90,997	7	657,763	44,221	46,370	7,074
1928	97,6917	1,0218	4,98	104,241	7	708,480	64,658	56,183	9,824
1929	96,5512	1,0335	5,03	83,879	8	604,495	37,748	39,074	6,249
1930	96,4910	1,0350	5,04	66,503	7,5	353,065	27,417	27,357	6,140
1931	96,2500	1,0350	4,74	51,335	7,5	284,207	13,778	20,578	10,237
1932	95,2755	1,0492	3,73	55,266	5,71	266,819	17,171	22,438	18,425
1932 Junio	95,2400	1,0500	3,88	49,516	6	21,644	16,270	19,153	18,483
1932 Julio	95,2400	1,0500	3,78	48,799	6	23,152	16,684	17,997	19,189
1932 Agosto	95,2400	1,0590	3,69	48,060	6	22,191	17,567	16,774	18,509
1932 Septiembre	95,2400	1,0500	3,66	49,963	5,5	26,009	16,584	18,255	18,278
1932 Octubre	95,2400	1,0500	3,60	51,391	5	24,769	15,985	19,260	18,917
1932 Noviembre	95,2400	1,0590	3,49	52,600	5	21,442	17,817	20,122	19,281
1932 Diciembre	95,2400	1,0500	3,50	55,266	5	21,952	17,171	22,438	18,425
1933 Enero	95,2400	1,0500	3,57	54,586	5	24,113	16,908	21,315	18,221
1933 Febrero	94,4791	1,0637	3,68	55,371	5	24,020	17,119	21,816	20,568
1933 Marzo	86,2100	1,1690	4,04	56,875	5	29,847	16,915	22,870	19,319
1933 Abril	86,2100	1,1690	4,21	58,804	5	24,702	17,762	24,181	19,312
1933 Mayo	86,2100	1,1690	4,65	60,351	5	28,676	18,054	25,420	17,885
1933 Junio	86,2100	1,1690	4,86	.....	5	24,372	18,030	26,099	18,537

AÑOS Y MESES	CAFE				Movilización hacia puertos de embarque sacos 60 kilos (miles)	PRODUCCION DE		TRANSPORTES				
	COTIZACIONES					PETROLEO Volumen Barriles (En miles)	ORO Onzas Troy	RIO MAGDALENA		FERROCARRILES Y CABLES		ACCADTA*
	Mercado de New York		Mercado de Girardot					Carga Movilizada		Acciones		
	Tipo Medellín	Tipo Bogotá	Pilado	Pergamino		(En miles)		Toneladas		Kilos		Bancarias \$
1923	19,30	18,83	40,25	31,65	.....	421	273,738	582	1,582	93	.....	.....
1924	26,60	24,50	54,43	43,08	.....	442	299,587	663	1,820	104	.....	.....
1925	29,03	27,87	64,29	51,72	.....	1,001	252,485	776	2,101	108	.....	.....
1926	29,65	28,11	61,25	47,55	2,438	6,441	178,593	779	2,650	248	.....	.....
1927	26,60	24,53	55,45	42,53	2,528	14,999	160,757	1,197	3,068	346	.....	.....
1928	28,14	26,94	63,49	48,46	2,795	19,893	141,355	1,521	3,315	426	.....	.....
1929	18,58	17,03	51,77	39,33	2,863	20,381	136,576	1,307	3,134	607	.....	.....
1930	18,36	16,66	36,77	27,48	3,293	20,343	158,712	902	2,197	462	1,536	1,679
1931	16,85	15,20	34,23	25,35	3,066	18,236	194,274	677	1,917	596	416	477
1932	12,26	11,04	26,75	20,68	3,226	16,414	248,249	763	2,128	908	286	536
1932 Enero	12,13	10,54	25,25	19,25	307	1,627	19,598	(c)	169	69	27	36
1932 Julio	11,78	10,56	25,00	19,25	254	1,486	22,025	.....	168	97	36	69
1932 Agosto	12,69	11,38	27,50	21,62	259	1,444	25,349	.....	195	104	35	33
1932 Septiembre	14,31	13,24	32,75	27,00	300	1,373	22,066	.....	178	75	36	32
1932 Octubre	12,67	11,76	29,25	22,50	234	872	22,006	.....	177	69	17	71
1932 Noviembre	11,34	10,47	26,25	20,25	329	735	20,089	.....	182	75	40	28
1932 Diciembre	11,04	10,53	26,75	20,75	284	935	17,004	.....	196	82	19	24
1933 Enero	10,62	10,46	26,25	20,25	241	1,005	24,820	69	175	70	21	37
1933 Febrero	10,56	10,26	25,50	19,00	237	1,035	16,653	44	170	75	57	58
1933 Marzo	10,76	10,76	21,75	18,00	284	1,219	23,548	74	203	67	50	65
1933 Abril	10,38	10,04	24,00	18,25	266	1,093	31,115	93	197	62	44	62
1933 Mayo	10,75	10,49	23,44	19,47	271	1,169	27,852	89	211	61	95	79
1933 Junio	10,46	10,20	23,75	18,13	384	1,106	23,726	.....	.....	.....	33	94

(1) Las cifras de 1933 son provisionales (2) Las cifras mensuales incluyen únicamente las apropiaciones. (3) Total de racimos 7.020.529; tonelada

# ORES ECONOMICOS DE COLOMBIA - 1923 - 1933 (Julio)

EXTERIOR - TOTAL (*)			PRINCIPALES RENGLONES DE LA EXPORTACION - VALOR \$									
			(En miles)									
TÍTULOS			VALOR DE FACTURA \$		Café	Petróleo	Bananos	Oro	Platino	Cueros de res	Tabaco en rama	Otros renglones
Exportaciones	Importaciones	Diferencias	\$	\$	\$	\$	\$	\$	\$	\$	\$	\$
329,916	51,107	60,256	45,089	0	3,704	4,243	3,629	2,647	221	723		
370,915	55,590	86,165	68,793	0	4,458	1,918	3,941	2,906	275	3,874		
373,011	88,781	94,826	66,524	0	5,363	1,610	4,006	1,222	308	3,593		
1,052,353	110,694	111,718	85,881	9,455	5,317	1,521	4,411	2,651	311	2,166		
2,228,329	125,716	108,989	70,915	22,507	5,475	1,376	3,298	1,172	439	1,817		
2,893,080	148,547	133,605	88,171	25,539	8,636	1,104	3,153	3,623	204	2,975		
3,062,484	126,377	126,771	76,887	27,016	8,850	5,194	2,624	3,859	233	2,208		
3,094,517	62,841	112,701	61,654	26,300	8,740	9,063	1,888	3,493	108	1,373		
2,670,553	41,056	98,006	55,174	15,82	4,857	17,976	1,220	1,667	209	1,044		
2,546,872	10,470	70,397	42,010	16,438	6,007 (3)	3,225	494		77	409		
(a) 1,475,390	(a) 14,405	(b) 38,108	(a) 29,178	(a) 10,177	(a) 3,740	(a) 1,014	(a) 264	(a) 39,	(a) 49	(a) 270		
190,819	2,209	5,110	3,333	1,214	433	27	53	34	5	11		
234,945	2,486	5,866	3,928	1,520	289	19	48	19	1	17		
193,047	2,501	5,970	4,167	1,180	478	34	38	76	15	22		
108,237	2,619	5,318	4,116	526	445	37	50	113	0	31		
136,529	2,845	4,074	2,838	766	275	42	31	98	0	24		
207,905	3,405	5,921	4,350	1,055	381	25	10	88	7	35		
177,230	2,408	4,410	3,221	714	328		52	0	75	0	20	
176,734	3,013	3,247	2,384	476	355		12	3	45	0	12	
161,008	3,667	3,937	2,666	504	672		0	12	36	8	39	
192,554	3,064	5,282	3,740	643	738		0	13	100	31	17	

BANCA (b)

PRINCIPALES CUENTAS DE LOS BANCOS COMERCIALES E HIPOTECARIOS (En miles)							
Préstamos y Descuentos	Caja y Depósitos en el Banco de la República	Cartera descontable y no descontable en el Banco de la República	Exigibilidades antes de 30 días	Exigibilidades después de 30 días	Depósitos de ahorros	Capital y Reserva legal	Préstamos de amortización gradual
\$	\$	\$	\$	\$	\$	\$	\$
2,457	...	...	...	...	...	...	...
4,071	11,570	40,535	29,163	7,686	1,295	23,094	13,803
9,689	8,393	42,942	34,099	11,926	1,529	23,682	20,375
12,845	12,597	55,291	46,324	15,595	2,461	26,686	30,677
18,237	12,697	67,308	48,652	20,989	4,620	39,621	56,176
13,251	14,707	95,427	60,177	33,442	7,689	49,452	74,777
19,635	11,507	83,498	45,439	36,227	9,481	51,071	84,550
17,513	10,105	74,623	34,798	36,633	9,801	51,669	82,841
23,709	10,556	55,354	28,364	22,780	10,115	53,047	78,877
13,699	16,037	48,125	36,401	22,770	8,661	47,749	68,150
14,121	15,063	53,668	33,164	24,419	9,591	46,234	73,185
11,923	16,004	53,439	35,260	23,886	9,629	49,112	72,500
9,978	15,539	54,023	35,222	25,480	9,689	47,440	71,772
11,003	14,697	53,016	34,923	25,371	9,389	47,976	69,638
12,002	14,484	50,527	34,801	24,525	8,781	47,883	68,833
11,688	15,152	49,209	35,603	24,237	8,735	47,879	68,440
13,699	16,017	48,125	36,401	22,750	8,661	47,740	68,150
9,834	15,917	50,117	38,750	24,474	8,497	46,999	67,587
10,879	15,125	49,883	37,654	24,108	8,175	50,007	67,064
11,353	16,160	49,853	39,736	22,664	8,001	49,851	66,168
9,992	16,652	49,959	41,500	22,664	7,894	51,122	65,340
8,860	17,585	48,259	41,786	22,380	7,987	51,104	64,507
8,656	...	...	...	...	...	...	...

BOLSA

TRANSACCIONES (En miles)				COTIZACIONES (INDICES)			COMERCIO INTERIOR					
BOGOTÁ				NEW YORK	BOGOTÁ	MEDELLIN	NEW YORK	BOGOTÁ			MEDELLIN	
Idendo	Bonos y cédulas de interés fijo		Total Valor nominal	Bonos colombianos	Acciones bancarias e industriales	Acciones comerciales e industriales	Empréstitos colombianos del 7%	Nuevas sociedades establecidas	Importación de mercancías extranjera	Materiales de construcción	Edificaciones N.º licencias	Feria de ganados
Total Valor Efectivo \$	\$	\$	\$	Valor total de transacciones U.S. \$	\$	\$	\$	Capital invertido (En miles) \$	Volumen (toneladas)	Índice Promedio	Índice Promedio	Índice promedio de los precios
...	...	...	...	...	...	...	...	...	15,762	100	100	100
...	...	...	...	...	...	...	...	...	10,106	109	110	105
...	...	...	...	...	...	...	...	...	15,868	120	113	116
...	...	...	...	...	...	...	...	...	20,189	135	259	146
...	...	...	...	...	100.00	100.00	100.00	...	38,480	151	336	148
...	...	...	...	...	97.75	113.34	101.19	...	26,517	162	714	152
...	...	...	...	...	18.963	88.88	91.61	...	20,116	143	862	124
3,215	3,484	2,730	6,214	18,311	72.62	78.73	80.30	24,747	25,603	112	521	89
933	2,202	1,747	3,949	30,987	47.52	51.34	51.69	2,702	23,491	97	325	67
822	3,806	5,802	9,608	20,041	31.97	37.52	17.66	2,234	21,204	78	301	50
59	410	323	733	2,016	30.00	35.35	13.85	106	1,770	82	392	47
105	554	325	879	1,471	31.58	34.45	15.39	176	2,122	81	208	45
68	277	182	459	1,691	32.70	33.57	17.59	187	1,484	78	208	49
68	443	858	1,301	1,609	33.40	36.48	20.58	342	1,308	67	320	52
88	506	425	931	997	31.57	36.66	18.11	122	3,274	66	378	50
68	291	741	1,032	839	32.33	38.17	15.47	245	2,283	71	448	50
43	233	259	492	1,597	35.96	41.64	14.57	211	1,210	74	400	52
58	347	352	699	2,101	37.98	44.28	16.88	137	3,266	71	464	50
115	475	314	789	1,190	37.90	48.04	16.00	90	1,806	67	544	51
115	961	694	1,655	1,061	39.85	49.71	15.19	33	1,644	68	511	50
106	386	600	986	2,010	40.74	51.99	14.77	202	2,917	71	448	50
174	640	255	895	2,692	41.93	52.89	18.58	885	3,155	71	672	48
127	346	701	547	42.44	53.41	22.03	17	2,976	74	...	53	

1. (a) I. Semestre. (b) Salidas al fin de cada año o mes. (c) No hay datos mensuales. (\*) Datos de la Contraloría General, Sección 3.ª



# MOVIMIENTO DE LAS PRINCIPALES CUENTAS DEL BANCO DE LA REPUBLICA

DESDE SU FUNDACION HASTA JUNIO DE 1933

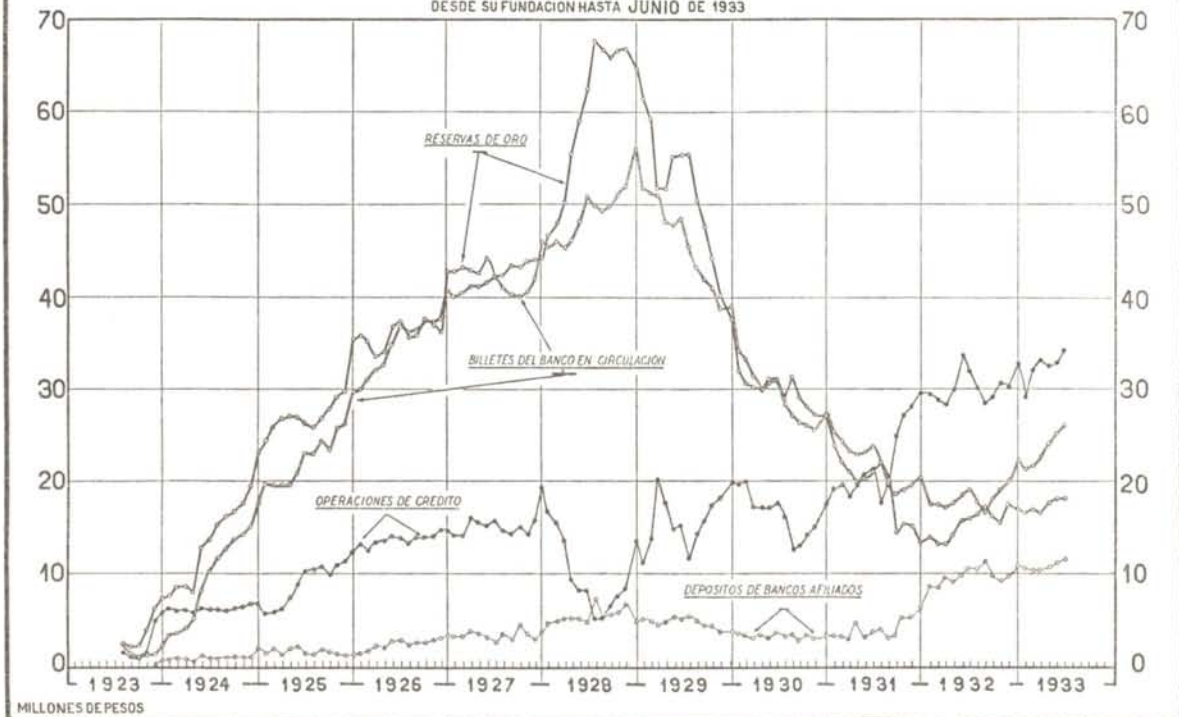

## MOVIMIENTO DE LAS OFICINAS DE COMPENSACION (CANJE DE CHEQUES) 1928 - 1933

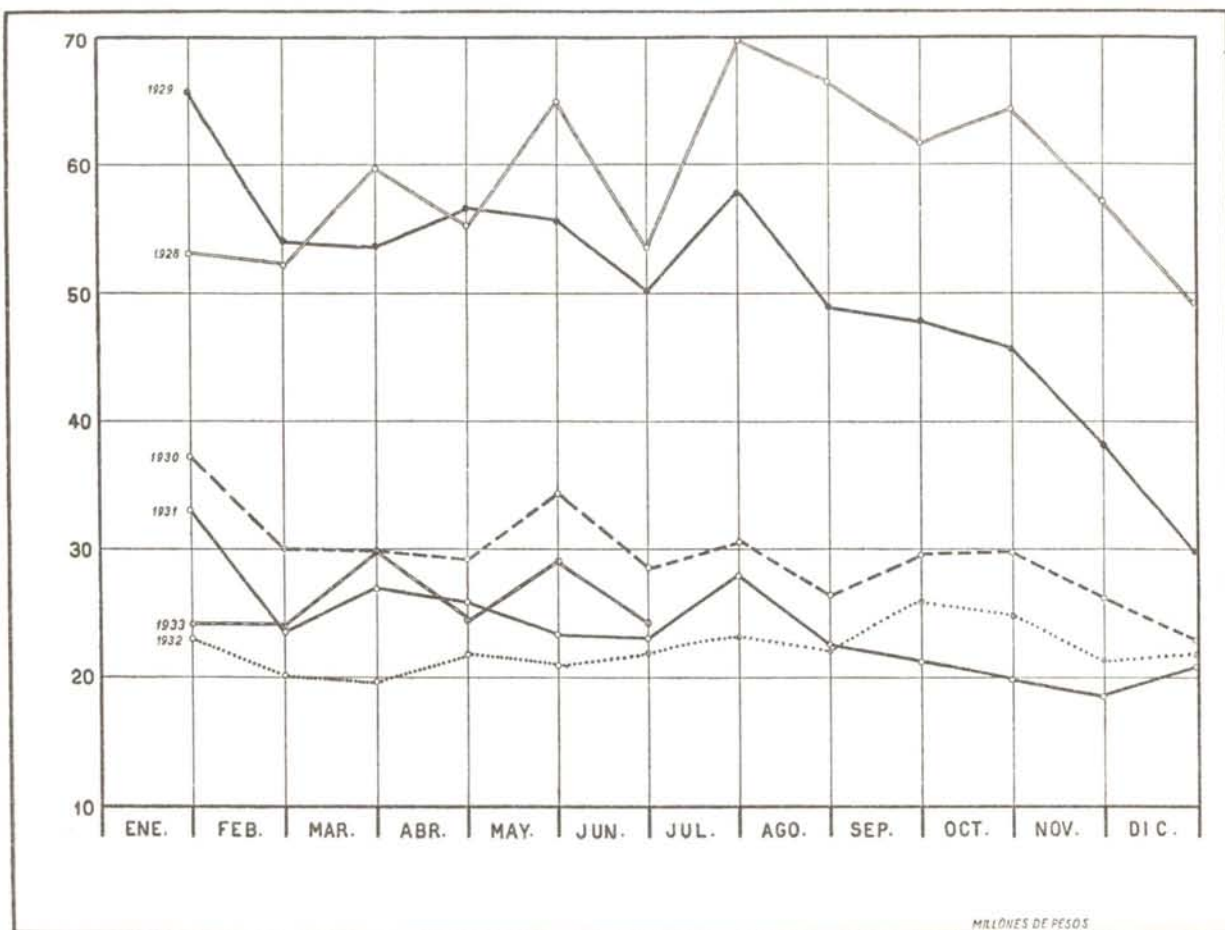

## MOVIMIENTO DE LAS OFICINAS DE COMPENSACION

(Canje de cheques) 1928 - 1933 (Junio)

(En miles de pesos)

OFICINAS	Total	1932						1933						
	1932	Junio	Julio	Agosto	Sibre.	Octubre	Nov.	Dcbr.	Enero	Febrero	Marzo	Abril	Mayo	Junio
Bogotá .....	118.437	10.453	10.544	10.436	12.480	11.000	9.540	9.630	10.801	11.619	15.697	11.238	12.750	11.307
Barranquilla .....	42.519	3.470	3.912	3.568	3.808	3.721	3.327	3.345	3.981	3.589	4.130	4.084	4.269	3.782
Medellín .....	40.999	2.905	2.981	3.089	1.415	3.941	3.575	3.772	4.010	4.236	4.377	3.880	4.656	3.884
Cali .....	26.089	2.171	2.244	2.107	2.453	2.169	2.235	2.401	2.164	2.041	2.304	2.104	2.674	2.371
Cartagena .....	17.037	1.423	1.579	1.517	1.716	1.525	1.277	1.409	1.703	1.306	1.708	1.490	2.381	1.448
Manizars .....	13.637	922	1.205	810	1.440	1.690	905	735	763	715	1.047	1.295	1.271	980
Cúcuta .....	831	37	96	101	89	126	52	79	83	76	95	79	110	114
Bucaramanga .....	7.271	503	631	563	608	586	531	581	588	438	488	472	525	486
<b>Total .....</b>	<b>266.819</b>	<b>21.844</b>	<b>23.152</b>	<b>22.191</b>	<b>26.009</b>	<b>24.760</b>	<b>21.442</b>	<b>21.952</b>	<b>24.113</b>	<b>24.020</b>	<b>29.846</b>	<b>24.702</b>	<b>28.636</b>	<b>24.372</b>
1932 .....	\$ 284.207	22.782	27.523	22.137	20.721	19.871	18.411	20.692	32.091	23.428	26.751	25.698	23.097	21.814
1910 .....	\$ 353.065	28.456	30.497	26.158	29.348	29.841	25.842	22.411	37.446	30.027	29.961	29.188	34.250	28.456
1929 .....	\$ 604.495	50.158	57.851	48.956	47.882	45.495	37.951	29.781	65.739	54.291	53.923	56.812	55.635	50.158
1928 .....	\$ 708.480	43.400	69.919	66.524	61.678	64.318	57.334	49.225	53.390	52.255	59.895	55.234	65.319	43.400

### MOVIMIENTO DE GIROS SOBRE EL INTERIOR (cheques y transferencias telegráficas) ENTRE LAS OFICINAS DEL BANCO DE LA REPUBLICA DE Julio de 1924 a Junio de 1933

	De la Oficina Central sobre el interior \$	% del Total	De sucursales y agencias sobre el interior \$	% del Total	Totales \$
1924-1925 .....	8.593.000	30.40	19.677.000	69.60	28.270.000
1925-1926 .....	18.476.000	40.47	27.174.000	59.53	45.650.000
1926-1927 .....	23.753.000	45.33	28.649.000	54.67	52.402.000
1927-1928 .....	21.420.000	39.16	33.285.000	60.84	54.705.000
1928-1929 .....	15.167.000	39.80	23.191.000	60.20	38.358.000
1929-1930 .....	20.410.000	34.63	38.534.000	65.37	58.944.000
1930-1931 .....	10.894.000	25.12	32.464.000	74.87	43.358.000
1931-1932 .....	18.631.000	24.67	56.876.000	75.33	75.507.000
1932-1933 .....	23.483.000	24.12	73.884.000	75.88	97.367.000
1932 Julio .....	1.057.000	15.04	5.973.000	84.96	7.030.000
» Agosto .....	2.213.000	26.84	6.086.000	73.16	8.299.000
» Septiembre .....	1.515.000	19.97	6.073.000	80.03	7.588.000
» Octubre .....	1.605.000	20.28	6.309.000	79.72	7.914.000
» Noviembre .....	1.739.000	21.99	6.170.000	78.01	7.909.000
» Diciembre .....	2.053.000	26.50	5.695.000	71.50	7.748.000
1933 Enero .....	2.415.000	27.84	6.311.000	72.16	8.726.000
» Febrero .....	2.055.000	29.45	4.923.000	70.55	6.978.000
» Marzo .....	2.219.000	24.72	6.756.000	75.28	8.975.000
» Abril .....	2.344.000	28.49	5.884.000	71.51	8.228.000
» Mayo .....	2.187.000	20.81	8.306.000	79.16	10.493.000
» Junio .....	2.041.000	27.44	5.398.000	72.56	7.439.000

### GIROS EN DOLARES COMPRADOS Y VENDIDOS POR EL BANCO DE LA REPUBLICA DE JULIO DE 1923 A JUNIO DE 1933

	Dólares comprados	Dólares vendidos
1923-1924 .....	12.193.000	1.185.000
1924-1925 .....	7.972.000	2.514.000
1925-1926 .....	17.661.000	9.268.000
1926-1927 .....	10.330.000	8.398.000
1927-1928 .....	16.433.000	6.306.000
1928-1929 .....	11.550.000	25.354.000
1929-1930 .....	16.433.000	27.470.000
1930-1931 .....	22.591.000	36.616.000
1931-1932 .....	37.970.000	50.467.000
1932-1933 .....	40.669.000	45.306.000
1932 Julio .....	3.212.000	3.239.000
» Agosto .....	3.184.000	3.422.000
» Septiembre .....	3.365.000	4.153.000
» Octubre .....	3.474.000	4.822.000
» Noviembre .....	4.505.000	3.411.000
» Diciembre .....	1.577.000	4.048.000
1933 Enero .....	2.951.000	3.691.000
» Febrero .....	2.605.000	3.034.000
» Marzo .....	3.378.000	3.228.000
» Abril .....	2.599.000	3.519.000
» Mayo .....	4.723.000	4.817.000
» Junio .....	3.073.000	3.920.000

### CAPITAL Y RESERVAS DE LOS BANCOS AFILIADOS AL BANCO DE LA REPUBLICA. JUNIO DE 1927 - MAYO DE 1933

(En miles de pesos)

AÑOS	SALDOS AL FIN DE CADA MES	Bancos Nacionales			Capital y Reservas TOTAL	Bancos Extranjeros			Porcentaje de reserva en relación con el capital		Indice 1924=100 Capital y Reservas	
		Capital pagado *	Reservas	TOTAL		Capital pagado *	Reservas	TOTAL	Nacionales	Extranjeros	Nacionales	Extranjeros
1927	Junio .....	15.445	8.175	23.620	3.490	563	4.053	52.9	16.1	120	86	
	Diciembre .....	20.356	7.386	27.742	3.650	1.040	4.690	36.2	28.4	141	99	
1928	Junio .....	20.623	9.718	30.341	4.800	1.786	6.586	47.1	37.2	154	139	
	Diciembre .....	21.779	10.794	32.483	5.200	1.784	6.984	49.1	34.3	165	147	
1929	Junio .....	21.743	10.985	32.728	5.925	2.061	7.986	50.5	34.7	167	169	
	Diciembre .....	21.698	11.366	33.064	6.100	2.313	8.413	52.3	37.9	169	178	
1930	Junio .....	21.700	12.069	33.769	6.100	2.675	8.775	55.6	43.8	171	185	
	Diciembre .....	21.650	12.757	34.407	6.075	3.017	9.092	58.9	49.6	175	192	
1931	Junio .....	21.650	13.817	35.467	6.138	3.812	9.950	63.9	62.1	181	210	
	Julio .....	21.650	13.957	35.607	6.138	3.765	9.903	64.4	61.3	181	209	
	Agosto .....	21.650	13.920	35.570	6.138	3.743	9.881	64.3	60.9	181	209	
	Septiembre .....	21.700	13.909	35.609	6.138	3.971	10.109	64.3	64.7	182	214	
	Octubre .....	21.700	13.908	35.608	6.138	3.903	10.041	64.1	63.6	181	212	
	Noviembre .....	21.700	13.932	35.632	6.138	3.917	10.055	64.2	63.8	181	213	
	Diciembre .....	21.775	14.543	36.268	6.138	4.247	10.385	66.9	69.2	185	219	
1932	Junio .....	19.265	5.926	25.191	6.138	4.684	10.822	30.8	76.3	128	229	
	Julio .....	19.265	5.981	25.246	6.138	4.696	10.834	31.0	76.5	129	229	
	Agosto .....	18.763	6.079	24.842	6.138	4.619	10.757	32.4	75.3	126	227	
	Septiembre .....	17.265	5.773	23.038	6.163	4.863	11.026	33.4	78.9	117	233	
	Octubre .....	17.265	5.851	23.116	6.163	4.772	10.935	33.9	77.4	118	231	
	Noviembre .....	17.265	5.893	23.158	6.163	4.753	10.916	34.1	77.1	118	231	
	Diciembre .....	17.202	5.906	23.108	6.163	4.971	11.134	34.3	80.7	118	235	
1933	Enero .....	17.202	5.930	23.132	6.163	4.966	11.129	34.5	80.6	118	235	
	Febrero .....	17.202	5.997	23.199	6.163	5.049	11.212	34.9	81.9	118	237	
	Marzo .....	17.202	6.304	23.506	6.163	5.397	11.560	36.6	87.6	120	244	
	Abril .....	17.212	6.183	23.385	6.163	5.412	11.575	35.9	87.8	119	245	
	Mayo .....	17.202	6.248	23.450	6.163	5.373	11.536	36.3	87.2	119	244	

\* Sin incluir capital para Cajas de Ahorros.  
Extractado de los cuadros publicados por la Superintendencia Bancaria.



NUMERARIO EN COLOMBIA

Mayo 31 de 1933

(En miles de pesos)

	Banco de la República	Bancos particulares	Público	Totales
Oro amonedado.....	\$ 6.416	.....	.....	6.416
Oro en barras.....	7.107	.....	.....	7.107
Billetes del Banco de la República.....	.....	4.209	20.957	25.256
Billetes nacionales.....	317	104	7.510	7.931
Plata certifi. de plata y níquel.....	523	145	12.883	13.551
Bonos del Tesoro.....	.....	.....	31	31
* Otras especies colombianas.....	.....	1	49	50
Otras monedas extranjeras.....	3	6	.....	9
<b>Totales.....</b>	<b>\$ 14.366</b>	<b>4.555</b>	<b>41.430</b>	<b>60.351</b>

\* Los totales de este grupo están formados de los saldos por amortizar de los siguientes papeles:

Cédulas de Tesorería.....	\$ 24
Cédulas bancarias.....	19
Bonos bancarios.....	7

Total.....\$ 50

NOTA.—Al calcular el medio circulante hay que deducir el oro acumulado y en barras que existe en el Banco de la República y que forma parte del respaldo de sus billetes en circulación.

NUMERARIO - 1927-1933 (Mayo)

(En miles de pesos)

MESES	1927	1928	1929	1930	1931	1932	1933
Enero.....	\$ 85.091	90.324	99.976	73.047	61.829	45.900	54.586
Febrero.....	85.257	90.745	99.734	77.087	61.079	46.307	55.371
Marzo.....	85.780	90.216	99.505	74.692	57.446	46.330	56.875
Abril.....	85.927	90.954	96.794	73.403	57.284	47.396	58.804
Mayo.....	86.528	94.865	96.380	74.296	54.447	48.673	60.351
Junio.....	86.834	97.986	97.260	73.232	55.503	49.516	.....
Julio.....	85.962	98.295	93.927	71.158	53.947	48.795	.....
Agosto.....	85.008	97.213	91.916	68.968	52.103	48.060	.....
Septiembre.....	84.856	97.879	89.061	68.501	48.077	49.963	.....
Octubre.....	85.262	99.212	86.806	67.463	49.863	51.391	.....
Noviembre.....	86.765	100.199	84.550	65.548	51.046	52.600	.....
Diciembre.....	90.997	104.243	83.879	66.503	51.335	55.266	.....

RESUMEN DEL NUMERARIO POR MESES Y ESPECIES - 1932 - 33 (Mayo)

(En miles de pesos)

	1932					1933							
	Mayo	Junio	Julio	Agosto	Sbre.	Octubre	Novbre.	Dicbre	Enero	Febrero	Marzo	Abril	Mayo
Oro amonedado.....	\$ 6.332	6.340	6.365	6.377	6.397	6.420	6.429	6.394	6.403	6.410	6.394	6.413	6.416
Oro en barras.....	2.091	2.443	2.858	3.329	3.721	4.132	4.472	4.835	5.290	5.569	6.035	6.636	7.107
Billetes del Bco. de la Rep.	18.668	19.153	17.997	16.774	18.255	19.260	20.122	22.458	21.315	21.816	22.869	24.161	25.256
Billetes nacionales.....	7.931	7.931	7.931	7.931	7.931	7.931	7.931	7.931	7.931	7.931	7.931	7.931	7.931
Plata, certificada de plata y níquel.....	13.551	13.551	13.551	13.551	13.551	13.551	13.551	13.551	13.551	13.551	13.551	13.551	13.551
Bonos del Tesoro.....	14	34	33	33	33	33	32	32	31	31	31	31	31
Otras especies colombianas.....	52	51	51	51	50	50	50	50	50	50	50	50	50
Otras monedas extranjeras.....	14	13	13	14	25	14	13	15	14	13	14	11	9
<b>Total.....</b>	<b>\$ 48.671</b>	<b>49.516</b>	<b>48.799</b>	<b>48.060</b>	<b>49.963</b>	<b>51.391</b>	<b>52.600</b>	<b>55.266</b>	<b>54.586</b>	<b>55.371</b>	<b>56.875</b>	<b>58.804</b>	<b>60.351</b>

MEDIO CIRCULANTE, 1923-1933 (Mayo)

(En miles de pesos)

BALDOS AL FIN DE CADA MES	Numerario en los Bancos particulares	Numerario en poder del público	Depósitos a la vista en el Banco de la República	Totales	Indice Dic. 31 1923 = 100
1923 Diciembre.....	\$ 8.192	30.741	2.845	41.378	100.00
1924 Junio.....	8.645	35.011	2.192	45.848	110.80
1924 Diciembre.....	9.269	30.396	5.617	54.282	131.18
1925 Junio.....	8.731	42.097	7.041	57.869	139.85
1925 Diciembre.....	6.941	49.036	11.646	67.623	163.43
1926 Junio.....	7.271	53.841	7.505	69.067	166.92
1926 Diciembre.....	8.748	56.329	7.849	72.926	176.24
1927 Junio.....	9.274	56.202	6.349	71.825	173.58
1927 Diciembre.....	8.862	60.702	7.037	76.601	185.13
1928 Junio.....	9.536	63.954	8.900	82.390	199.11
1928 Diciembre.....	8.405	70.548	9.822	88.775	214.55
1929 Junio.....	8.056	62.501	9.282	79.839	192.95
1929 Diciembre.....	6.807	53.756	6.249	66.812	161.47
1930 Junio.....	6.070	45.389	5.893	57.361	138.63
1930 Diciembre.....	5.970	41.450	6.140	53.560	129.44
1931 Enero.....	5.632	39.463	7.256	52.371	126.57
Febrero.....	5.506	38.262	6.609	50.377	121.75
Marzo.....	5.719	37.334	5.681	48.734	117.78
Abril.....	5.538	37.369	5.750	48.657	117.59
Mayo.....	5.185	38.000	6.499	49.684	120.07
Junio.....	5.520	38.658	6.897	51.073	123.43
Julio.....	5.749	36.497	6.663	48.909	118.20
Agosto.....	5.282	34.800	6.073	46.155	111.54
Septiembre.....	5.007	34.677	6.482	46.166	111.57
Octubre.....	3.281	34.114	8.041	45.936	111.02
Noviembre.....	3.372	34.530	9.819	47.671	115.21
Diciembre.....	3.004	37.215	10.237	50.456	121.94
1932 Enero.....	1.363	35.270	13.472	50.105	121.09
Febrero.....	1.408	34.472	12.144	48.024	116.06
Marzo.....	1.845	33.153	13.155	48.151	116.37
Abril.....	2.069	33.859	14.304	50.237	121.40
Mayo.....	2.786	34.688	17.423	54.297	131.22
Junio.....	2.920	35.462	17.827	56.209	135.84
Julio.....	2.774	34.869	18.155	55.956	135.23
Agosto.....	2.479	34.238	17.431	54.148	130.86
Septiembre.....	2.877	35.948	17.911	56.690	137.01
Octubre.....	3.035	36.914	18.252	58.201	140.66
Noviembre.....	3.586	37.294	18.749	59.229	143.14
Diciembre.....	3.830	39.557	17.928	61.315	148.18
1933 Enero.....	3.405	38.255	17.468	59.528	143.86
Febrero.....	1.995	40.664	19.535	62.194	150.30
Marzo.....	3.523	40.110	19.767	63.020	152.30
Abril.....	3.860	41.260	19.208	64.337	155.49
Mayo.....	4.555	41.430	17.791	63.776	154.13

DISTRIBUCION DEL MEDIO CIRCULANTE

1927 - 1933 (Mayo)

Cada 100 pesos del medio circulante se reparten así:

FECHA		Numerario en los bancos particulares	Numerario en poder del público	Depósitos a la vista en el Banco de la República
1927	Marzo.....	\$ 11.77	75.84	12.39
	Junio.....	12.91	78.24	8.85
	Septiembre.....	12.56	75.18	12.26
1928	Diciembre.....	11.56	79.24	9.20
	Marzo.....	10.70	78.41	11.89
	Junio.....	11.57	77.62	10.81
1929	Septiembre.....	11.03	75.22	13.75
	Diciembre.....	9.46	79.46	11.08
	Marzo.....	10.14	79.00	10.86
1930	Junio.....	10.09	78.28	11.63
	Septiembre.....	9.65	77.45	12.90
	Diciembre.....	10.19	80.46	9.35
1931	Marzo.....	10.48	80.62	8.90
	Junio.....	10.60	79.13	10.27
	Septiembre.....	11.93	78.80	9.27
1932	Diciembre.....	11.15	77.39	11.46
	Marzo.....	11.74	76.60	11.66
	Junio.....	10.81	75.69	13.50
1933	Septiembre.....	10.85	75.11	14.04
	Octubre.....	7.15	75.35	17.50
	Noviembre.....	6.97	72.43	20.60
1933	Diciembre.....	5.95	73.76	20.29
	Enero.....	2.54	70.59	26.87
	Febrero.....	2.93	71.78	25.29
1933	Marzo.....	3.85	68.85	27.32
	Abril.....	4.12	67.40	28.48
	Mayo.....	5.13	62.78	32.09
1933	Junio.....	5.19	63.09	31.72
	Julio.....	4.89	62.31	32.80
	Agosto.....	4.58	63.23	32.19
1933	Septiembre.....	5.60	63.41	31.59
	Octubre.....	5.21	63.43	31.36
	Noviembre.....	6.05	62.97	30.98
1933	Diciembre.....	6.25	64.51	29.24
	Enero.....	6.39	64.26	29.35
	Febrero.....	3.21	65.38	31.47
1933	Marzo.....	5.62	63.81	30.57
	Abril.....	6.01	64.13	29.86
	Mayo.....	7.14	64.96	27.90

# DEPOSITOS Y CARTERA DE LOS BANCOS - 1927-1933 (MAYO)

(En miles de pesos)

PROMEDIOS ANUALES DE SALDOS MENSUALES O SALDOS AL FIN DE CADA MES	Depósitos a la vista y a término en los Bancos Accionistas del Banco de la República					Cartera de los Bancos Accionistas del Banco de la República				
	Bancos nacionales		Bancos extranjeros		Total de Depósitos	Bancos nacionales		Bancos extranjeros		Total de Cartera
	Depósitos \$	% del total	Depósitos \$	% del total		Cartera \$	% del total	Cartera \$	% del total	
1927. Promedio	42.386	71.22	17.143	28.78	59.529	46.389	73.99	16.321	26.01	62.710
1928. Promedio	49.422	67.31	24.156	32.69	73.578	60.182	72.35	23.025	27.65	83.207
1929. Promedio	46.296	66.08	23.727	33.92	70.018	64.779	71.01	26.374	28.99	91.153
1930. Promedio	31.394	61.92	19.273	38.08	50.667	51.885	67.45	25.018	32.55	76.903
1931. Promedio	26.696	58.55	18.864	41.45	45.560	42.279	64.79	22.857	35.21	65.132
1932. Promedio	30.448	63.10	17.808	36.90	48.255	32.939	64.14	18.419	35.86	51.358
1931. Febrero	29.837	60.34	19.614	39.66	49.451	47.746	66.78	23.747	33.22	71.393
1931. Marzo	29.456	59.63	19.944	40.37	49.400	47.247	66.63	23.664	33.37	70.911
1931. Abril	28.681	58.48	20.361	41.52	49.042	45.899	65.87	23.764	34.13	69.623
1931. Mayo	27.696	58.37	19.751	41.63	47.447	44.542	65.93	23.022	34.07	67.564
1932. Febrero	26.530	60.47	17.342	39.53	43.872	34.127	63.22	19.853	36.78	53.980
1932. Marzo	27.365	59.39	18.710	40.61	46.075	34.593	63.85	19.585	36.15	54.178
1932. Abril	26.349	58.88	18.401	41.12	44.750	34.545	64.42	19.078	35.58	53.623
1932. Mayo	28.955	61.63	18.025	38.37	46.980	32.618	63.48	18.769	36.52	51.387
1933. Febrero	34.970	65.52	18.400	34.48	53.370	30.968	65.22	16.514	34.78	47.482
1933. Marzo	34.439	64.92	18.614	35.08	53.063	30.569	64.48	16.841	35.52	47.410
1933. Abril	35.276	64.59	19.339	35.41	54.615	30.631	64.42	16.917	35.58	47.548
1933. Mayo	35.690	65.07	19.160	34.93	54.850	29.335	63.90	16.570	36.10	45.905

PROMEDIOS ANUALES DE SALDOS MENSUALES O SALDOS AL FIN DE CADA MES	Relación de Depósitos y Cartera. A cada \$ 100 de Depósitos corresponden \$ de Cartera		DEPOSITOS DE AHORROS						Total general de Depósitos incluyendo ahorros \$	Relación de Depósitos de ahorros al total general de Depósitos %	
	En los bancos nacionales	En los bancos extranjeros	Bancos accionistas del Banco de la República		Bancos no accionistas del Banco de la República		Total de Depósitos de ahorros				
			Depósitos \$	% del total	Depósitos \$	% del total		Depósitos \$			% del total
1927. Promedio	109.41	95.11	979	27.56	1.663	47.75	872	24.71	3.514	63.043	5.56
1928. Promedio	121.53	95.70	2.052	33.06	2.389	39.01	1.740	27.93	6.181	79.759	7.72
1929. Promedio	140.38	111.79	3.511	38.38	2.705	29.74	2.913	31.88	9.129	79.146	11.62
1930. Promedio	165.39	129.81	3.906	42.66	2.728	29.78	2.518	27.56	9.152	59.819	15.32
1931. Promedio	158.18	121.40	4.452	42.85	3.609	34.71	2.331	22.44	10.392	55.953	18.64
1932. Promedio	109.38	105.43	4.266	45.26	3.119	33.09	2.041	21.65	9.426	57.681	16.34
1931. Febrero	160.02	127.07	4.417	43.58	3.298	32.54	2.421	23.88	10.136	59.587	17.01
1931. Marzo	160.40	118.65	4.415	43.59	3.376	32.72	2.416	23.69	10.197	59.597	17.11
1931. Abril	159.80	116.71	4.469	43.33	3.432	33.34	2.402	23.33	10.294	59.336	17.35
1931. Mayo	160.82	116.56	4.480	42.97	3.535	31.91	2.410	23.12	10.425	57.872	18.01
1932. Febrero	128.64	114.48	4.190	43.04	3.452	35.46	2.093	21.50	9.735	53.607	18.16
1932. Marzo	126.14	104.68	4.276	43.98	3.379	34.75	2.068	21.27	9.723	55.798	17.43
1932. Abril	131.11	103.68	4.218	43.64	3.384	35.01	2.064	21.35	9.666	54.416	17.76
1932. Mayo	112.65	104.13	4.201	41.48	3.376	34.94	2.045	21.58	9.662	56.642	17.06
1933. Febrero	88.56	89.75	3.966	48.51	2.479	30.33	1.730	21.16	8.175	61.545	13.28
1933. Marzo	88.74	90.47	3.870	48.18	2.436	30.45	1.680	21.07	8.001	61.064	13.10
1933. Abril	86.83	87.48	3.803	48.18	2.408	30.50	1.681	21.32	7.894	62.509	12.63
1933. Mayo	82.19	86.48	3.859	48.32	2.402	30.07	1.726	21.61	7.987	62.837	12.71

Elaborado con cifras de la Superintendencia Bancaria

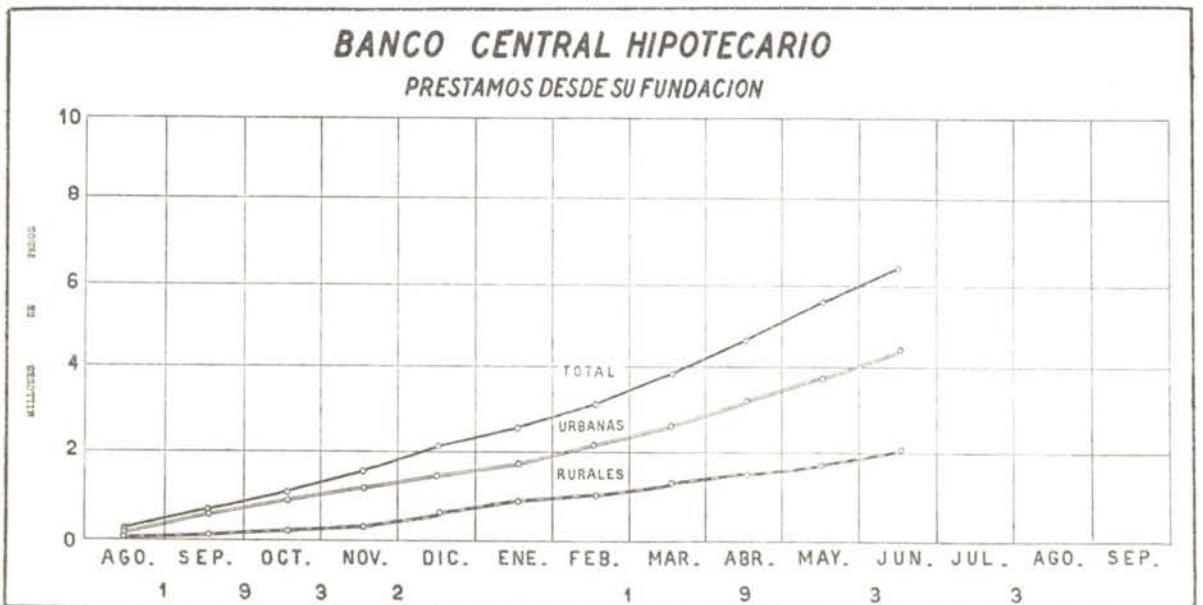



BANCOS	ACTIVO				PASIVO				
	Disponibilidades inmediatas	Otras disponibilidades	Otras cuentas	Gran total	Exigibilidades a la vista y antes de 30 días	Otras exigibilidades	Capital y reserva legal	Otras cuentas	Gran total
Nacionales accionistas del Banco de la República.....	\$ 22,537,212.06	62,654,252.01	3,155,669.82	88,547,133.89	29,435,750.12	34,412,219.31	21,036,581.63	3,662,579.83	88,547,133.89
Extranjeros accionistas del Banco de la República.....	18,021,771.41	18,708,309.22	4,974,654.45	41,704,732.08	18,820,809.91	10,763,978.64	8,376,180.09	3,743,671.44	41,704,732.08
Bancos no accionistas.....	3,536,013.51	53,870,682.91	6,771,773.29	64,178,469.71	680,805.73	39,675,753.55	18,084,915.55	5,736,994.88	64,178,469.71
Caja colombiana de ahorros.....	2,548,554.78	132,997.88	58,560.59	2,740,113.25	1,740,033.25	.....	1,000,000.00	.....	2,740,113.25
Caja de crédito agrario e industrial.....	1,758,285.50	1,311,986.91	390,645.71	3,462,918.12	6,927.30	509,060.82	2,605,930.00	341,000.00	3,462,918.12
Total en 30 de mayo de 1933.....	\$ 48,401,837.26	136,680,135.93	15,551,323.86	200,633,297.05	50,684,426.31	85,361,012.32	51,103,610.27	13,481,248.15	200,633,297.05
Total en 30 de abril de 1933.....	49,050,457.55	135,351,036.54	15,782,111.01	200,183,605.10	49,903,529.62	85,898,161.53	51,122,259.13	13,259,951.82	200,183,605.10

Extractado de los cuadros publicados por la Superintendencia Bancaria.

DISTRIBUCION DE LOS DEPOSITOS DE AHORROS EN COLOMBIA POR BANCOS Y DEPARTAMENTOS - MAYO, 1932 - MAYO, 1933

Saldos al fin de cada mes (En miles)

BANCOS	1932								1933				
	Mayo	Junio	Julio	Agto.	Spbre	Octb.	Nov.	Dbre.	Enero	Febr.	Mrzo.	Abril	Mayo
Banco de Bogotá.....	\$ 2,312	2,399	2,427	2,471	2,489	2,346	2,335	2,320	2,386	2,300	2,269	2,240	2,252
Banco de Colombia.....	1,889	1,903	1,925	1,951	1,959	1,873	1,857	1,846	1,720	1,666	1,610	1,563	1,607
Caja Colombiana de Ahorros.....	2,085	2,089	2,118	2,145	2,156	1,856	1,878	1,828	1,814	1,730	1,686	1,683	1,725
Total Bancos nacionales.....	\$ 6,286	6,391	6,440	6,567	6,505	6,075	6,070	5,994	5,920	5,696	5,565	5,486	5,584
Banco de Londres.....	\$ 1,138	1,155	1,146	1,159	1,071	1,026	1,012	977	947	912	908	905	907
Royal Bank.....	1,193	1,262	1,292	1,274	1,291	1,260	1,231	1,252	1,206	1,160	1,125	1,104	1,097
Anglo South American Bank.....	453	437	416	421	429	420	422	438	424	407	401	398	398
National City Bank.....	592	346	305	266	.....	.....	.....	.....	.....	.....	.....	.....	.....
Total Bancos extranjeros.....	\$ 3,376	3,200	3,159	3,120	2,794	2,706	2,665	2,667	2,577	2,479	2,436	2,405	2,402
Gran total.....	\$ 9,662	9,591	9,629	9,689	9,389	8,781	8,735	8,661	8,497	8,175	8,001	7,894	7,986
DEPARTAMENTOS													
Antioquia.....	\$ 939	938	900	915	847	807	826	818	817	785	781	774	750
Arlárico.....	459	441	437	425	411	385	374	380	375	361	330	328	331
Bolívar.....	174	177	176	180	174	174	172	173	164	168	170	169	169
Bogotá.....	210	211	203	211	220	190	202	191	189	167	166	160	160
Caldas.....	523	540	543	541	522	490	495	505	478	474	442	441	455
Cauca.....	87	90	91	94	91	89	91	87	86	86	88	89	92
Condumamarca.....	4,977	4,950	5,029	5,090	5,007	4,712	4,713	4,685	4,655	4,469	4,415	4,347	4,396
Huila.....	101	101	114	120	120	106	107	113	110	109	101	103	113
Magdalena.....	145	144	140	129	122	109	113	104	98	96	92	97	102
Nariño.....	65	66	70	73	69	67	58	56	57	56	54	49	48
Santander.....	420	424	415	410	415	357	335	328	308	275	259	251	251
Santander del Norte.....	225	224	227	244	223	189	185	180	173	170	161	159	168
Tolima.....	257	268	272	270	263	237	227	226	209	197	190	192	197
Valle.....	1,071	1,015	1,003	985	905	862	831	813	797	765	740	735	754
Totales.....	\$ 9,662	9,591	9,629	9,689	9,389	8,781	8,735	8,661	8,497	8,175	8,001	7,894	7,986

Extractado de los cuadros publicados por la Superintendencia Bancaria.

LOS BANCOS CENTRALES DEL MUNDO (TIPO DE DESCUENTO)

PAISES	Tipo de descuento en vigor desde:		PAISES	Tipo de descuento en vigor desde:			
	%			%			
AFRICA DEL SUR							
Banco de Reserva.....	4	Febrero.....	20-1933	Dinamarca.....	3½	Octubre.....	12-1932
AMÉRICA NORTE Y SUR							
Estados Unidos.....	2½	Mayo.....	26-1933	Francia.....	2½	Octubre.....	10-1931
Bolivia.....	6	Julio.....	5-1932	Grecia.....	9	Diciembre.....	3-1932
Chile.....	4½	Agosto.....	22-1932	Holanda.....	2½	Abril.....	19-1932
COLOMBIA.....	5	Septiembre.....	19-1932	Hungría.....	4½	Octubre.....	18-1932
Ecuador.....	6	Septiembre.....	23-1932	Inglaterra.....	2	Junio.....	30-1932
Perú.....	6	Mayo.....	20-1932	Italia.....	5	Mayo.....	2-1932
ASIA							
Japón.....	4.38	Agosto.....	18-1932	Latvia.....	5½	Enero.....	1-1933
India.....	3½	Febrero.....	16-1933	Lituania.....	6	Abril.....	1-1930
EUROPA							
Albania.....	8	Julio.....	1-1931	Noruega.....	4	Septiembre.....	1-1932
Alemania.....	4	Septiembre.....	22-1932	Polonia.....	6	Octubre.....	21-1932
Austria.....	5	Marzo.....	24-1933	Portugal.....	6	Marzo.....	13-1933
Bélgica.....	3½	Enero.....	14-1912	Rumania.....	6	Abril.....	5-1933
Bulgaria.....	8	Mayo.....	25-1932	Rusia.....	8	Marzo.....	22-1927
Checoslovaquia.....	4½	Septiembre.....	26-1932	Suecia.....	7½	Septiembre.....	1-1932
Danzig.....	4	Julio.....	12-1932	Suiza.....	2	Enero.....	22-1931
INDIAS ORIENTALES							
				Yugoeslavia.....	7½	Julio.....	20-1931
				Java.....	4½	Marzo.....	11-1930

Cambios: según el Federal Reserve Bulletin, Washington, Rumania, Abril 5 de 1933, del 7% al 6%.

## CARACTERISTICAS DEL PESO COLOMBIANO

Un peso colombiano es igual a 1,5976 grs. de oro a la ley de 0,91666. La paridad de un peso colombiano con el dolar es de \$ 0,9733

### EL CAMBIO EXTERIOR EN BOGOTA 1930-33 (JUNIO)

(Promedios)

AÑOS Y MESES	E S P E C I E S								
	Un dolar	Una libra esterlina	Un franco francés	Un belga	Un franco suizo	Una lira italiana	Una peseta	Un marco alemán	Un florin
Paridad .....	1.02743	5.0000	0.04025	0.14286	0.1983	0.05407	0.19824	0.24474	0.41298
1930 .....	1.0350	5.0394	0.04071	0.1450	0.2012	0.0544	0.1218	0.2475	0.4163
1931 .....	1.0350	4.7513	0.04074	0.1449	0.2015	0.05427	0.0995	0.2468	0.4169
1932 .....	1.0493	3.7279	0.04147	0.14664	0.20465	0.05430	0.05516	0.25044	0.42626
1932—Agosto .....	1.0500	3.6920	0.0414	0.1465	0.2052	0.0542	0.0854	0.2509	0.4257
Septiembre .....	1.0500	3.6615	0.0413	0.1463	0.2035	0.0540	0.0851	0.2507	0.4238
Octubre .....	1.0500	3.5900	0.0414	0.1466	0.2035	0.05402	0.0865	0.2506	0.4248
Noviembre .....	1.0500	3.4900	0.04143	0.1465	0.2031	0.0540	0.0865	0.2506	0.4243
Diciembre .....	1.0500	3.5000	0.04131	0.1462	0.2030	0.0540	0.0825	0.2509	0.42422
1933—Enero .....	1.0500	3.5665	0.0424	0.14635	0.2033	0.0541	0.0864	0.2507	0.42419
Febrero .....	1.0675	3.6800	0.0419	0.1494	0.2070	0.05465	0.0882	0.2545	0.4249
Marzo .....	1.1600	4.0370	0.0461	0.1634	0.2263	0.0600	0.0988	0.2781	0.4761
Abril .....	1.1600	4.2151	0.0482	0.1706	0.2363	0.0633	0.1034	0.2848	0.4974
Mayo .....	1.1600	4.6540	0.0515	0.1918	0.262	0.0719	0.1183	0.3232	0.5568
Junio .....	1.1600	4.8580	0.0564	0.1995	0.2767	0.0747	0.1213	0.3373	0.5610
Fluctuaciones en junio .....									
Más alto .....	1.1600	5.0790	0.0581	0.2060	0.2815	0.0773	0.1240	0.3510	0.5720
Más bajo .....	1.1600	4.6900	0.0547	0.1930	0.2650	0.0720	0.1164	0.3253	0.5533

### FLUCTUACION DEL CAMBIO EXTERIOR EN BOGOTA - DOLARES - 1932-1933 (JUNIO)



### COTIZACIONES DFL DOLLAR Y DE LA LIBRA ESTERLINA EN LAS PRINCIPALES PLAZAS DEL PAIS - 1930 - 1933 (JUNIO)

(Promedios)

AÑOS Y MESES	Armenia		Barranquilla		Bogotá		Bucaramanga		Cali		Cartagena		Cúcuta	
	\$	£	\$	£	\$	£	\$	£	\$	£	\$	£	\$	£
1930 .....	101.47	5.0981	101.59	5.0649	101.50	5.0394	101.60	5.2772	101.50	5.0488	103.51	5.0718	103.54	5.0169
1931 .....	101.48	4.85	101.63	4.8019	101.50	4.7513	101.65	4.8125	101.59	4.8738	101.54	4.8116	103.58	4.7128
1932 .....	105.13	3.63	105.20	3.8207	104.93	3.7279	105.19	3.89	105.21	3.75	105.09	3.7795	105.25	4.09
1932—Septiembre .....	105.00	3.46	105.25	3.7713	105.00	3.6615	105.25	3.85	105.25	3.699	105.12	3.7469	105.25	3.90
Octubre .....	105.00	3.35	105.25	3.7642	105.00	3.5960	105.25	3.8112	105.25	3.564	105.12	3.6982	105.25	3.90
Noviembre .....	105.00	3.35	105.25	3.5318	105.00	3.49	105.25	3.70	105.25	3.518	105.12	3.4604	105.25	3.90
Diciembre .....	105.00	3.35	105.25	3.5345	105.00	3.5000	105.25	3.70	105.25	3.516	105.12	3.4715	105.25	3.60
1933—Enero .....	105.00	3.35	105.25	3.6339	105.00	3.5665	105.25	3.70	105.25	3.5665	105.12	3.6658	105.25	3.50
Febrero .....	105.00	3.42	105.25	3.721	106.37	3.6800	105.25	3.79	106.37	3.6800	105.12	3.71	105.25	3.60
Marzo .....	116.00	3.81	116.25	3.95	116.00	4.0170	116.25	4.02	116.00	4.0370	116.12	4.00	116.25	3.99
Abril .....	116.00	3.83	116.25	4.15	116.00	4.2151	116.25	4.33	116.00	4.2151	116.25	4.38	116.25	4.22
Mayo .....	116.00	4.32	116.25	4.80	116.00	4.6540	116.25	4.635	116.00	4.6540	116.25	4.77	116.25	4.51
Junio .....	116.00	4.51	116.25	5.12	116.00	4.8580	116.25	4.93	116.00	4.8580	116.25	4.99	116.25	4.82

AÑOS Y MESES	Honda		Girardot		Manizales		Medellín		Pereira		Popayán		Santa Marta	
	\$	£	\$	£	\$	£	\$	£	\$	£	\$	£	\$	£
1930 .....	101.60	3.0425	101.58	4.0484	103.50	5.0402	103.53	5.0625	103.57	5.082	103.67	5.081	103.57	5.096
1931 .....	103.67	4.701	103.64	4.7752	103.54	4.7752	103.53	4.7745	103.54	4.7425	103.57	5.02	103.62	4.80
1932 .....	105.26	3.727	105.21	3.75	105.29	3.89	105.22	3.76	105.00	3.82	105.25	3.89	105.47	4.01
1932—Septiembre .....	105.35	3.6901	105.25	3.72	105.25	3.833	105.25	3.72	105.00	3.85	105.25	3.90	105.5	3.80
Octubre .....	105.35	3.6512	105.25	3.635	105.25	3.715	105.25	3.58	105.00	3.80	105.25	3.90	105.50	3.731
Noviembre .....	105.35	3.5263	105.25	3.4825	105.25	3.595	105.25	3.51	105.00	3.70	105.25	3.90	105.50	3.587
Diciembre .....	105.35	3.456	105.25	3.51	105.25	3.58	105.25	3.51	105.00	3.60	105.25	3.90	105.50	3.59
1933—Enero .....	105.35	3.5732	105.25	3.58	105.25	3.60	105.25	3.58	105.00	3.70	105.25	4.00	105.50	3.72
Febrero .....	105.35	3.65	105.25	3.5840	105.25	3.70	105.25	3.62	105.25	3.70	105.50	3.65	105.50	3.80
Marzo .....	116.35	4.07	116.25	4.08	116.25	4.17	116.00	4.03	116.25	4.21	116.25	4.00	116.50	4.01
Abril .....	116.35	4.27	116.25	4.54	116.25	4.38	116.25	4.24	116.25	4.62	116.25	4.59	116.50	4.35
Mayo .....	116.35	4.6483	116.25	4.61	116.25	4.40	116.25	4.64	116.25	4.73	116.25	4.72	116.50	4.65
Junio .....	116.35	4.86	116.25	4.88	116.25	5.06	116.25	4.84	116.25	5.06	116.25	5.00	116.50	4.92



## COTIZACIONES DE LAS PRINCIPALES MONEDAS EXTRANJERAS EN NEW YORK Y BOGOTA - 1933 (Febrero - Julio)

PAISES	UNIDAD MONETARIA	PARIDAD CON EL		FEBRERO		MARZO		ABRIL		19 DE JULIO	
		Dollar US cents	Peso Co- lombiano Centavos	New York US cents.	Bogotá Centavos	New York US cents.	Bogotá Centavos	New York US cents.	Bogotá Centavos	New York US cents.	Bogotá Centavos
Alemania.....	Reichsmark.....	23.82	24.474	23.83	27.64	23.85	27.67	24.39	28.29	35.78	41.50
Argentina.....	Peso oro (a).....	96.48	99.121	58.58	67.95	58.30	67.63	60.49	70.17	.....	.....
Austria.....	Chefln.....	14.07	14.457	13.99	16.23	14.01	16.25	14.07	16.32	.....	.....
Bélgica.....	Belga.....	13.90	14.286	13.96	16.19	13.98	16.22	14.53	16.85	20.69	24.00
Bolivia.....	Boliviano.....	36.50	37.500	.....	.....	.....	.....	.....	.....	.....	.....
Brasil.....	Milreis (b).....	11.96	12.291	7.63	8.85	7.63	8.85	7.63	8.85	.....	.....
Canadá.....	Dollar.....	100.00	102.743	83.51	96.87	83.52	96.88	84.72	98.28	.....	.....
Cuba.....	Peso.....	100.00	102.743	99.98	115.98	100.02	116.02	99.93	115.92	.....	.....
Checoslovaquia.....	Corona.....	2.96	3.044	2.96	3.43	2.97	3.44	3.12	3.62	.....	.....
Chile.....	Peso oro.....	12.17	12.500	6.03	6.99	6.03	6.99	6.03	6.99	.....	.....
Dinamarca.....	Corona.....	26.80	27.534	15.26	17.70	15.32	17.77	15.95	18.50	.....	.....
Ecuador.....	Sucre.....	20.00	20.549	.....	.....	.....	.....	.....	.....	.....	.....
España.....	Peseta.....	19.30	19.824	8.24	9.56	8.44	9.79	8.88	10.30	12.37	14.35
Estados Unidos.....	Dollar.....	100.00	102.743	100.00	116.00	100.00	116.00	100.00	116.00	100.00	116.00
Francia.....	Franco.....	3.92	4.025	3.92	4.55	3.94	4.57	4.10	4.76	5.83	6.76
Holanda.....	Florin.....	40.20	41.298	40.27	46.71	40.36	46.82	41.94	48.65	.....	.....
Inglaterra.....	Libra esterlina.....	486.66	500.000	342.21	396.96	343.28	398.20	357.93	415.20	496.55	576.00
Italia.....	Lira.....	5.26	5.407	5.12	5.94	5.14	5.96	5.37	6.23	7.84	9.10
Japón.....	Yen.....	49.65	51.213	20.79	24.12	21.26	24.66	22.09	25.62	.....	.....
Méjico.....	Peso plata.....	49.85	51.213	28.42	32.97	28.32	32.85	27.02	31.74	.....	.....
Noruega.....	Corona.....	26.80	27.534	17.53	20.33	17.59	20.40	18.32	21.25	.....	.....
Perú.....	Sol.....	28.00	28.766	.....	.....	.....	.....	.....	.....	.....	.....
Portugal.....	Escudo.....	4.42	4.545	3.10	3.60	3.14	3.64	3.21	3.72	.....	.....
Suecia.....	Corona.....	26.80	27.534	18.27	21.19	18.19	21.10	18.81	21.82	.....	.....
Suiza.....	Franco.....	19.30	19.824	19.37	22.47	19.37	22.47	20.13	23.35	27.80	32.35
Uruguay.....	Peso.....	103.42	106.260	47.34	54.91	47.35	54.93	47.76	55.40	.....	.....
Venezuela.....	Bolívar.....	19.30	19.824	.....	.....	.....	.....	.....	.....	.....	.....

Promedios mensuales de las cotizaciones diarias, tomadas sobre el precio de compra en operaciones vespertinas para transferencias por cable en New York. En centavos de dólar por unidad monetaria extranjera. Fuente: *Federal Reserve Bulletin*.

Las cotizaciones el 19 de Julio del dólar de EE. UU., el reichsmark, el belga, la peseta, el franco francés, la libra esterlina, la lira y el franco suizo representan las fijadas por el Banco de la República para la venta de cheques; las otras son nominales y corresponden a las de New York. Todas incluyen, desde el 24 de febrero de 1933, la prima adicional de once puntos establecida por Decreto número 404 de la misma fecha.

(a) Un peso oro=2,273 pesos papel.

(b) Un conto=1,000 milreis.

## COTIZACIONES DE PRODUCTOS COLOMBIANOS EN NEW YORK. 1933 (Enero-Julio 8)

(En U. S. dólares)

PRODUCTOS	Unidad de peso	1933						
		Enero	Febrero	Marzo	Abril	Mayo	Junio	Julio 8
<b>ANIMALES</b>								
Cueros Sabanilla.....	libra	0.07 3/4	0.06 5/8	0.07	0.07	0.084	0.096	0.09
» Santa Marta.....	»	0.08	0.07	0.07	0.07	0.08 3/8	0.096	0.09 3/4
» Cúcuta.....	»	0.08 3/4	0.09 1/8	0.08	0.08	0.10 5/8	0.112	0.11 3/4
» Bogotá.....	»	0.08	0.09 3/8	0.09	0.09	0.10 3/4	0.111	0.118
» Riohacha.....	»	0.06 3/4	0.07 3/4	0.06	0.06	0.06 3/4	0.092	0.08 3/4
Pieles de cabro Riohacha.....	»	0.12	0.10 5/8	0.11	0.11	0.12 5/8	0.143	0.15 3/4
Pieles de cabro Bogotá.....	»	0.27 3/4	0.26 7/8	0.26 3/4	0.27 3/4	0.32 5/8	0.382	0.42 3/4
<b>MINERALES</b>								
Oro sin desamalgamar.....	onza	20.60	20.60	20.60	20.60	20.60	20.60	20.60
Plata.....	»	0.25 5/8	0.26 3/4	0.27 5/8	0.31	0.34 3/4	0.355	0.37 1/8
Platino crudo.....	»	23.50	18.75	18.00	19.00	24.50	24.50	24.50
Platino laminado.....	»	26.26	21.00 3/8	22.85	24.00	28.75	28.30	28.30
<b>PETROLEO</b>								
Gasolina común para automóviles, vagón-tanque.....	galón	0.11 3/4	0.09 3/4	0.09 3/4	0.09 3/4	0.10 3/8	0.118	0.127
Gasolina común en estación de servicio por menor.....	»	0.09 3/4	0.09 3/4	0.09 3/4	0.09 3/4	0.10 3/8	0.118	0.127
Kerosene, por mayor.....	»	0.09 3/4	0.09 3/4	0.09 3/4	0.084	0.08	0.08	0.08
Kerosene, por menor.....	»	0.14 3/4	0.15	0.15	0.13 3/4	0.13	0.13	0.13
<b>VEGETALES</b>								
Algodón fibra de 1 y 1/16 pulgadas.....	libra	0.07 1/8	0.07	0.07 3/4	0.08 1/8	0.10	0.11	0.11 3/4
Bielata.....	»	0.13 3/4	0.13 3/4	0.13 3/4	0.14	0.16 1/8	0.176	0.17
Balsamo Tolú.....	galón	0.77 3/4	0.73	0.68	0.67 3/4	0.67 3/4	0.555	0.52 3/4
Caucho «Esmeraldas».....	libra	0.02 3/4	0.02 3/4	0.02 3/4	0.02 3/4	0.02 3/4	0.02 3/4	0.02 3/4
Cocos San Andrés.....	millar	20.00	22.00	21.00	21.00	21.00	21.00	21.00
Cocos Cartagena.....	»	19.00	19.00	19.00	19.00	19.00	19.00	19.00
Copa.....	libra	0.02	0.01 7/8	0.01 3/4	0.01 3/4	0.01 3/4	0.01 3/4	0.01 3/4
Goma Perillo.....	»	0.08 3/4	0.05 3/4	0.08 3/4	0.08 3/4	0.08 3/4	0.08 3/4	0.08 3/4
Sarrapia Angostura.....	»	1.45	1.45	1.45	1.45	1.65	1.65	1.65
Sarrapia Pará.....	»	0.60	0.60	0.60	0.60	0.60	0.62	0.62 3/4
Tiquio.....	»	0.007 3/4	0.007 3/4	0.007 3/4	0.007 3/4	0.01	0.012	0.01 3/4

Datos del Ministerio de Industrias. Promedios mensuales.

# COTIZACIONES (1) DEL CAFE COLOMBIANO EN EL INTERIOR (2) Y EL EXTERIOR (3) 1931 - 33 (Noviembre-Junio)

1931 - 33	INTERIOR																		EXTERIOR				
	Carga de 125 kilos																		AMSTERDAM				
	Armenia		B'manga		Cali		Cúcuta		Girardot		Honda		Manizales		Medellín		Pereira		Popayán		MEDELLIN		U. S. Dólares por 50 kilos
Pilado	Perg.	Pilado	Perg.	Pilado	Perg.	Pilado	Perg.	Pilado	Perg.	Pilado	Perg.	Pilado	Perg.	Pilado	Perg.	Pilado	Perg.	Exciso @	Almendra revucado @	Medellín exciso	Manizales exciso	Bogotá escogido	Bucaramanga lavado
Promedio 1931	30.62	25.43	30.45	33.10	21.48	24.37	34.23	25.35	34.25	24.33	31.50	18.37	33.63	26.44	24.49	31.36	21.41	3.70	3.33	17.16	16.70	16.45	16.02
Promedio 1932	24.47	20.59	22.17	28.83	17.31	18.97	26.75	20.68	27.81	20.19	23.45	15.84	26.27	21.72	19.85	25.92	16.25	2.82	2.63	13.21	12.79	12.16	11.83
1932 Novbre...	24.60	20.50	21.50	28.00	16.00	19.00	26.25	20.25	26.75	20.25	27.37	14.75	24.90	20.40	18.75	25.90	15.80	2.61	2.48	12.37	11.94	11.25	11.12
1933 Enero...	24.90	20.00	21.75	28.25	16.25	20.00	26.75	20.75	26.75	20.75	22.83	14.63	23.80	20.00	18.75	25.70	15.50	2.52	2.38	12.25	12.00	11.25	11.00
Febrero...	22.50	18.75	21.50	28.00	16.00	19.50	26.25	20.25	26.00	19.25	21.87	14.18	23.25	19.15	17.75	24.65	15.25	2.46	2.34	12.13	11.87	11.13	10.87
Marzo...	22.50	18.75	21.00	27.00	15.90	19.25	25.50	19.00	24.81	17.75	21.60	13.95	22.70	18.30	17.50	24.40	14.50	2.36	2.22	12.00	11.75	11.00	10.75
Abril...	21.00	17.50	20.50	25.50	15.50	22.00	23.75	18.00	23.50	17.00	21.00	13.00	22.05	18.00	15.75	24.55	14.00	2.18	2.22	11.45	11.05	10.95	10.70
Mayo...	21.00	17.50	20.75	22.25	15.25	19.25	24.00	18.25	23.50	16.50	19.70	12.68	22.00	18.10	15.50	22.05	14.00	2.29	2.16	11.17	10.92	10.66	10.25
Junio...	22.50	19.10	22.22	21.50	16.00	20.22	25.44	19.47	25.28	18.00	20.41	13.82	22.00	18.00	18.30	24.00	15.00	2.43	2.27	11.83	11.81	11.88	11.00
	21.90	18.25	21.50	.....	.....	18.25	23.75	18.13	24.38	18.00	19.50	13.10	22.35	18.25	16.60	23.50	13.75	2.37	2.24	11.62	11.55	11.55	11.15

1931 - 33	NEW YORK							HAMBURGO					LONDRES			EL HAVRE		
	(U. S. cvs. por libra de 453.6 gramos)							(U. S. cvs. por libra de 500 gramos)					(Chelines por quintal de 112 libras de 453.6 gramos cia.)			(Francos por 50 kilos)		
	Medellín	Manizales	Armenia	Girardot Bogotá Tolima	Bucaramanga	Cúcuta	Cauca	Medellín excelsio	Manizales excelsio	Bogotá primera	Cúcuta lavado	B'manga lavado	Honda excelsio	Bogotá fino extrafino des pergaminado en Londres	Medellín excelsio	Manizales excelsio	Pilado lavado	Pilado sin lavar
Promedio 1931	16.85	15.54	15.94	15.20	15.01	14.38	14.34	19.87	18.87	19.50	17.38	17.62	18.62	99.50	73.50	75.60	565	349
Promedio 1932	12.26	11.36	11.66	11.04	10.97	10.83	10.435	13.125	12.77	14.09	11.91	11.96	12.58	96.94	82.00	77.52	378.44	318.75
1932 Novbre...	11.34	10.64	11.02	10.47	10.54	10.53	9.94	12.19	11.94	13.44	11.44	11.44	11.94	100.00	79.62	75.87	347.75	317.75
1933 Enero...	11.04	10.53	10.80	10.53	10.54	10.53	9.81	12.13	11.63	13.63	11.38	11.38	11.63	100.00	80.00	76.50	337.94	307.94
Febrero...	10.62	10.20	10.44	10.46	10.21	10.34	9.84	11.87	11.38	13.37	11.13	11.13	11.37	100.00	78.75	75.25	325	290.50
Marzo...	10.50	10.06	10.28	10.26	10.15	10.25	9.71	11.75	11.25	13.25	11.00	11.00	11.25	100.00	77.50	74.00	322.50	288.00
Abril...	10.76	10.31	10.52	10.36	10.40	10.46	9.73	11.25	10.95	12.65	10.75	10.75	11.07	192.85	73.95	71.05	310.45	285.25
Mayo...	10.38	9.87	10.10	10.04	10.05	10.07	9.79	10.92	10.66	12.16	10.66	10.66	10.92	95.00	80.00	72.00	307.50	255.00
Junio...	10.75	10.26	10.47	10.49	10.49	10.27	9.52	11.81	11.63	13.31	11.50	11.50	11.69	87.50	67.25	65.25	286.25	213.75
	10.46	9.96	10.21	10.20	10.37	10.58	9.23	12.10	11.88	13.35	11.65	11.65	11.95	95.00	67.50	62.50	273.50	209.00

## EXPORTACION DEL CAFE COLOMBIANO - 1923 - 1933 (Junio) (3)

Sacos de 60 kilos

AÑOS	ESTADOS UNIDOS				EUROPA				OTROS PAISES				TOTAL
	1923	1924	1925	1926	1927	1928	1929	1930	1931	1932	1933		
1923.....	2,002,984	55,896	1,778	2,060,658	234,114	31,731	2,847	268,692	161,830	14,463	918	177,211	
1924.....	1,839,977	101,479	5,274	1,946,730	270,245	15,175	1,784	287,204	230,320	26,340	2,873	259,533	
1925.....	2,339,756	106,482	8,050	2,454,288	283,908	30,308	4,805	319,021	275,761	38,479	7,082	321,322	
1926.....	2,115,109	223,347	18,058	2,356,514	.....	.....	.....	.....	.....	.....	.....	.....	
1927.....	2,385,119	255,402	19,057	2,659,578	.....	.....	.....	.....	.....	.....	.....	.....	
1928.....	2,621,329	184,032	30,415	2,835,776	.....	.....	.....	.....	.....	.....	.....	.....	
1929.....	2,854,956	221,976	40,663	3,117,595	.....	.....	.....	.....	.....	.....	.....	.....	
1930.....	2,751,406	235,550	30,443	3,017,399	.....	.....	.....	.....	.....	.....	.....	.....	
1931.....	2,804,976	349,374	29,978	3,184,328	.....	.....	.....	.....	.....	.....	.....	.....	

## MOVILIZACION DE CAFE HACIA LOS PUERTOS DE EMBARQUE (Junio) (3)

(En miles de sacos de 60 kilos)

MESES	ESTADOS UNIDOS								EUROPA								OTROS PAISES								TOTAL
	1926	1927	1928	1929	1930	1931	1932	1933	1926	1927	1928	1929	1930	1931	1932	1933	1926	1927	1928	1929	1930	1931	1932	1933	
Enero....	199	202	247	255	317	277	319	240	154	227	270	187	279	207	269	237	136	293	310	205	232	172	247	284	
Febrero...	148	205	197	216	237	262	201	266	162	232	296	274	382	312	223	371	254	242	224	256	325	349	307	384	
Marzo...	292	222	200	244	304	338	254	.....	243	176	200	273	180	167	259	.....	272	169	143	182	209	216	300	.....	
Abril...	175	150	198	210	303	197	234	.....	272	169	143	182	209	216	300	.....	175	150	198	210	303	197	234	.....	
Mayo...	174	158	287	295	242	247	329	.....	272	169	143	182	209	216	300	.....	174	158	287	295	242	247	329	.....	
Junio...	229	252	223	266	283	322	284	.....	229	252	223	266	283	322	284	.....	229	252	223	266	283	322	284	.....	
Total....	2,438	2,528	2,795	2,863	3,293	3,066	3,226	.....	2,438	2,528	2,795	2,863	3,293	3,066	3,226	.....	2,438	2,528	2,795	2,863	3,293	3,066	3,226	.....	

(1) Promedios mensuales, (2) Informacion de nuestras Sucursales, (3) Datos de la Federación Nacional de Cafeteros.



## CARGA MOVILIZADA POR LOS PRINCIPALES PUERTOS DEL RIO MAGDALENA EN 1933

(MAYO). Toneladas

PUERTOS	1933					PUERTOS	1933				
	Enero	Febrero	Marzo	Abril	Mayo		Enero	Febrero	Marzo	Abril	Mayo
Girardot.....	2.302	1.721	1.342	2.946	4.552	El Banco.....	442	718	648	435	402
Cambao.....	1.161	788	426	309	887	Magangué.....	4.866	3.366	4.486	4.288	4.650
Honda.....	2.068	1.063	1.226	3.011	3.445	Calamar.....	4.807	2.580	5.337	7.200	5.232
La Dorada.....	6.643	2.034	5.879	9.637	8.586	Ciénaga.....	1.472	1.383	1.838	1.962	2.224
Puerto Liévano.....	3.949	1.603	4.231	5.020	4.256	Barranquilla.....	18.139	14.369	21.487	24.860	24.216
Puerto Berrio.....	8.971	3.821	12.985	9.382	11.760	Cartagena.....	3.708	3.708	4.404	7.466	7.824
Barranca.....	8.169	4.667	6.408	13.40	7.097	Total.....	69.576	44.493	74.496	93.071	88.604
Puerto Wilches.....	2.981	1.918	2.921	2.153	2.530						
Gamarra.....	798	754	883	886	943						

Datos del Ministerio de Obras Públicas.

## CARGA MOVILIZADA POR LOS FERROCARRILES NACIONALES - 1930-1933 (Mayo)

(Toneladas)

MESES	1930	1931	1932	1933
Enero.....	71.297	58.752	58.123	61.520
Febrero.....	60.954	53.657	54.750	59.868
Marzo.....	67.139	59.909	54.826	67.631
Abril.....	64.453	58.871	57.676	60.890
Mayo.....	78.555	67.151	60.252	78.631
Junio.....	69.614	59.096	62.058	.....
Julio.....	73.618	63.157	67.100	.....
Agosto.....	66.629	65.296	82.996	.....
Septiembre.....	65.453	57.430	65.468	.....
Octubre.....	67.938	60.628	62.278	.....
Noviembre.....	62.748	58.198	63.363	.....
Diciembre.....	64.543	61.205	66.935	.....
Total.....	812.941	723.350	755.825	.....
Promedio.....	67.745	60.279	62.985	.....

## CARGA MOVILIZADA POR LOS FERROCARRILES DEPARTAMENTALES - 1930-1933 (Mayo)

(Toneladas)

MESES	1930	1931	1932	1933
Enero.....	55.664	41.285	55.016	51.276
Febrero.....	48.683	39.329	51.969	49.175
Marzo.....	52.511	44.594	42.288	53.709
Abril.....	45.452	44.191	45.316	51.284
Mayo.....	51.494	47.341	44.155	52.478
Junio.....	46.258	45.099	44.946	.....
Julio.....	48.737	41.478	43.981	.....
Agosto.....	45.222	41.490	49.468	.....
Septiembre.....	40.100	39.488	51.174	.....
Octubre.....	44.000	42.701	50.881	.....
Noviembre.....	48.683	44.909	57.636	.....
Diciembre.....	48.466	51.015	56.984	.....
Total.....	575.320	526.420	593.814	.....
Promedio.....	47.943	43.868	49.485	.....

## CARGA MOVILIZADA POR LOS FERROCARRILES PARTICULARES - 1930-1933 (Mayo)

(Toneladas)

MESES	1930	1931	1932	1933
Enero.....	73.239	57.650	63.622	55.908
Febrero.....	73.109	56.422	63.956	55.247
Marzo.....	61.865	57.597	73.632	77.073
Abril.....	59.939	48.757	62.672	77.410
Mayo.....	68.144	55.331	52.912	73.174
Junio.....	67.996	57.813	57.349	.....
Julio.....	62.180	58.131	51.976	.....
Agosto.....	58.892	43.794	59.210	.....
Septiembre.....	58.223	46.484	57.224	.....
Octubre.....	65.420	43.239	59.019	.....
Noviembre.....	57.742	39.232	55.340	.....
Diciembre.....	59.241	47.392	65.688	.....
Total.....	765.990	611.832	722.560	.....
Promedio.....	63.832	50.986	60.213	.....

## CARGA MOVILIZADA POR LOS CABLES AEREOS DE COLOMBIA - 1929-1933 (Mayo)

(Toneladas)

MESES	1929	1930	1931	1932	1933
Enero.....	4.062	3.692	3.663	5.357	5.850
Febrero.....	3.306	3.006	3.453	5.006	5.543
Marzo.....	3.769	3.856	3.906	3.945	4.707
Abril.....	3.572	3.153	4.741	3.951	5.808
Mayo.....	4.072	4.187	5.930	4.024	7.024
Junio.....	4.118	4.148	5.810	5.068	.....
Julio.....	4.062	3.913	5.902	4.522	.....
Agosto.....	3.595	3.280	4.777	3.544	.....
Septiembre.....	3.331	2.919	3.343	3.781	.....
Octubre.....	3.737	3.307	4.083	4.357	.....
Noviembre.....	3.784	3.628	4.519	5.406	.....
Diciembre.....	4.118	4.068	5.616	6.490	.....
Total.....	45.526	43.157	55.743	55.454	.....
Promedio.....	3.794	3.596	4.645	4.621	.....

## CARGA MOVILIZADA POR TODOS LOS FERROCARRILES Y CABLES AEREOS - 1930-1933 (Mayo)

(Toneladas)

MESES	1930	1931	1932	1933
Enero.....	203.892	165.350	192.118	174.574
Febrero.....	185.752	152.861	175.681	169.833
Marzo.....	185.371	166.006	174.695	203.120
Abril.....	172.907	156.560	169.517	197.382
Mayo.....	202.380	175.753	161.343	211.307
Junio.....	188.016	167.818	169.421	.....
Julio.....	188.448	168.668	167.539	.....
Agosto.....	174.073	153.357	195.218	.....
Septiembre.....	166.695	146.745	177.649	.....
Octubre.....	180.665	150.151	176.530	.....
Noviembre.....	172.801	146.858	181.745	.....
Diciembre.....	176.318	165.218	196.097	.....
Total.....	2.197.408	1.917.345	2.127.653	.....
Promedio.....	183.117	159.779	177.304	.....

Las cifras de abril y mayo están sujetas a rectificación posterior.

## MOVIMIENTO AEREO DE LA «SCADTA» 1926-1933 (Mayo)

AÑOS Y MESES	Kilómetros recorridos	Número de pasajeros transportados	Carga transportada kilos
1926.....	486.300	2.729	248.490
1927.....	527.300	3.905	345.500
1928.....	929.350	6.056	426.165
1929.....	1.268.703	6.578	606.811
1930.....	1.171.393	4.791	462.427
1931.....	998.813	5.140	595.928
1932.....	1.008.581	7.908	909.111
» Mayo.....	88.730	662	74.267
» Junio.....	84.665	594	68.976
» Julio.....	93.355	872	97.113
» Agosto.....	99.316	979	104.030
» Septiembre.....	79.835	618	75.372
» Octubre.....	77.025	519	69.124
» Noviembre.....	81.380	634	75.169
» Diciembre.....	78.820	700	81.618
1933 Enero.....	75.810	588	70.129
Febrero.....	75.125	664	74.575
Marzo.....	77.420	570	66.655
Abril.....	70.150	561	62.129
Mayo.....	80.675	518	60.904



**PRODUCCION Y EXPORTACION DE PETRO-LEO BRUTO - VOLUMEN Y VALOR. 1931-33**

(Junio) (En miles)

MESES	PRODUCCION Barriles		EXPORTACION			
			Barriles netos		VALOR TOTAL \$	
	1932	1933	1932	1933	1932	1933
Enero	1.534	1.005	1.268	1.050	1.344	714
Febrero	1.401	1.035	1.167	792	1.237	446
Marzo	1.669	1.219	1.603	896	1.700	508
Abril	1.656	1.093	1.658	1.063	1.928	661
Mayo	1.682	1.169	1.906	822	2.306	473
Junio	1.627	1.106	1.397	909	1.661	565
Julio	1.486	.....	1.145	.....	1.214	.....
Agosto	1.444	.....	1.464	.....	1.691	.....
Septiembre	1.373	.....	1.147	.....	1.168	.....
Octubre	872	.....	552	.....	526	.....
Noviembre	735	.....	801	.....	766	.....
Diciembre	935	.....	1.212	.....	1.055	.....
Suma	16.414	.....	15.320	.....	16.596	.....
1931	18.236	.....	16.989	.....	15.751	.....

Datos del Ministerio de Industrias Depto. de Minas y Petróleo.

**EXPORTACION DE BANANOS POR SANTA MARTA 1931-1933 (Abril)**

(En miles)

MESES	Número de racimos			Peso en kilos			Valor \$		
	1931	1932	1933	1931	1932	1933	1931	1932	1933
Enero	825	615	495	18.346	12.037	7.387	740	556	328
Febrero	755	504	536	16.817	10.002	10.243	660	462	355
Marzo	828	815	961	14.390	16.660	18.120	751	872	672
Abril	694	764	1.109	11.823	14.559	20.705	649	684	738
Mayo	329	700	.....	5.485	13.652	.....	295	617	.....
Junio	286	645	.....	4.872	12.766	.....	255	555	.....
Julio	61	491	.....	1.046	8.974	.....	52	433	.....
Agosto	*	520	.....	.....	5.908	.....	.....	289	.....
Septiembre	81	533	.....	1.767	11.062	.....	71	438	.....
Octubre	360	534	.....	7.645	10.259	.....	315	445	.....
Noviembre	598	316	.....	9.991	6.522	.....	519	275	.....
Diciembre	608	584	.....	10.949	11.151	.....	733	381	.....
Suma	5.425	7.021	.....	103.131	133.552	.....	5.040	6.007	.....

\* La exportación de este mes fue insignificante.  
Datos del Ministerio de Industrias, Departamento de Agricultura, y Contraloría General de la República.

**PRODUCCION DE ORO EN COLOMBIA. 1923-1933 (JUNIO)**

PRODUCCION GLOBAL			PRODUCCION POR DEPARTAMENTOS, EN ONZAS FINAS													
AÑOS	Onzas finas	Valor (\$) \$	1932								1933					
			Departamentos	Junio	Julio	Agosto	Sbre.	Obre.	Nov	Dic.	Enero	Fbro	Mrzo.	Abril	Mayo	Junio
1923	275.738	5.989.609	Antioquia	12.402	13.898	17.595	14.761	15.355	13.627	11.572	15.288	10.763	14.416	21.234	16.618	15.108
1924	299.587	6.362.713	Atlántico	295	239	454	398	316	212	439	513	241	268	212	367	246
1925	252.485	5.362.350	Bolívar	.....	.....	.....	.....	.....	.....	.....	.....	8	38	21	21	90
1926	178.593	3.793.011	Caldas	2.455	1.679	2.381	2.315	1.778	2.048	1.077	1.446	1.026	2.206	1.766	2.237	1.966
1927	160.757	3.414.211	Cauca	361	103	422	252	356	329	296	322	242	296	542	280	458
1928	143.355	3.044.618	Chocó	2.955	2.884	2.047	2.472	2.424	2.167	2.583	4.991	2.234	2.520	632	5.145	2.069
1929	136.576	2.900.650	Cundinamarca	9	45	26	1	2	24	.....	.....	1.103	1.630	3.650	199	961
1930	158.732	3.371.199	Huila	30	43	16	.....	88	77	18	57	72	53	54	46	32
1931	194.274	4.126.051	Magdalena	.....	.....	.....	.....	.....	.....	.....	.....	.....	.....	15	.....	.....
1932	248.249	5.272.809	Nariño	626	1.887	1.644	877	883	1.005	349	1.119	481	1.017	2.022	711	1.966
1933 (**)	147.734	3.137.870	Santander Sur	8	25	47	74	75	34	61	80	49	82	12	91	73
			Tolima	301	433	314	252	275	322	270	571	278	295	370	1.273	290
			Valle	156	699	403	644	454	244	429	478	156	727	585	862	467
			Total onzas finas	19.598	22.025	25.349	22.066	22.006	20.089	17.094	24.870	16.653	23.548	31.135	27.852	23.726

(\*) El valor de cada onza fina se ha calculado en \$ 21,24.

(\*\*) Seis meses.

(Datos de las Casas de Moneda de Bogotá y Medellín).

**COMERCIO DE COLOMBIA CON ESTADOS UNIDOS EN 1931 - 1933 (Mayo)**

(En miles)

MESES	Valor total de exportaciones a EE. UU.		Valor total de importaciones de EE. UU.		Café exportado a EE. UU.			
	Us. \$		Us. \$		1932		1933	
	1932	1933	1932	1933	Libras	Us. \$	Libras	Us. \$
Enero	5.584	4.848	765	911	34.603	5.276	31.533	3.917
Febrero	6.608	3.460	668	851	32.774	4.676	25.610	2.921
Marzo	5.618	3.969	980	1.323	31.551	4.320	27.307	3.129
Abril	5.828	3.816	850	919	25.604	3.300	26.872	3.064
Mayo	3.538	4.425	1.020	1.101	22.090	2.756	.....	(*)
Junio	6.723	.....	794	.....	29.994	3.576	.....	.....
Julio	3.642	.....	855	.....	26.901	3.261	.....	.....
Agosto	4.206	.....	845	.....	31.164	3.796	.....	.....
Septiembre	4.375	.....	811	.....	28.584	3.552	.....	.....
Octubre	4.919	.....	957	.....	30.887	3.939	.....	.....
Noviembre	4.293	.....	929	.....	29.911	3.738	.....	.....
Diciembre	5.112	.....	1.196	.....	34.288	4.138	.....	.....
Totales	60.845	.....	10.672	.....	357.417	45.518	.....	.....
1931	75.328	.....	16.064	.....	324.006	59.436	.....	.....

Cifras aproximadas Información del Agregado Comercial de la Legación Americana en Bogotá.

(\*) No se ha recibido esta información.

**MERCANCIA EXTRANJERA IMPORTADA A BOGOTA 1923 - 1933 (Junio)**

Volumen total kilos

AÑOS	Kilos	MESES	1931	1932	1933
			Kilos		
1923	15.762.409	Enero	2.361.037	2.108.602	3.266.439
1924	10.106.375	Febrero	1.696.378	1.271.627	1.805.816
1925	15.868.738	Marzo	2.580.381	1.558.991	1.644.342
1926	20.188.517	Abril	2.952.128	1.409.387	2.936.700
1927	38.479.938	Mayo	2.740.111	1.336.484	3.155.000
1928	39.893.635	Junio	1.751.183	1.770.224	2.936.426
1929	39.613.544	Julio	1.711.855	2.121.594	.....
1930	25.603.146	Agosto	1.966.969	1.484.277	.....
1931	23.491.194	Septiembre	1.929.004	1.308.369	.....
1932	21.203.719	Octubre	1.230.634	3.274.974	.....
		Noviembre	1.106.042	2.289.078	.....
		Diciembre	1.465.472	1.270.163	.....
		Total	21.491.194	21.203.719	.....
		Promedios	1.957.599	1.766.976	.....

Elaborado con material de la Tesorería Municipal de Bogotá.



## RESUMEN DE LOS EMPRESTITOS EXTERNOS A LARGO PLAZO VIGENTES EL 30 DE JUNIO DE 1933 \*

	Valor de los empréstitos hechos (en monedas extranjeras)	Producto neto en moneda colombiana \$	Saldos en circulación en 30 de Junio de 1933		Valor aproximado del servicio anual	
			Monedas extranjeras	Moneda colombiana \$	Monedas extranjeras	Moneda colombiana \$
<b>I A NACION</b>						
En moneda inglesa.....	£ 5.277.538	26.387.690	£ 1.392.660	6.266.970,00	£ 180.000,00	810.000,00
En dólares.....	US\$ 60.000.000	56.565.855	US\$ 51.817.000	54.407.850,00	US\$ 4.213.500,00	4.424.175,00
<b>DEPARTAMENTOS</b>						
Antioquia.....	» 32.350.000	29.475.222	» 28.679.000	30.112.950,00	» 2.944.969,92	3.092.218,42
Caldas.....	» 10.200.000	8.859.600	» 8.597.000	9.026.850,00	» 999.057,90	1.049.010,80
Cundinamarca.....	» 12.000.000	10.644.199	» 11.537.000	12.113.850,00	» 909.200,00	945.210,00
Santander.....	» 2.000.000	1.924.272	» 1.791.000	1.880.550,00	» 188.000,00	197.400,00
Tolima.....	» 2.500.000	2.289.938	» 2.112.000	2.217.600,00	» 239.000,00	250.950,00
Valle.....	» 8.500.000	8.155.800	» 7.273.500	7.637.175,00	» 827.194,92	868.554,67
<b>MUNICIPIOS</b>						
Bogotá.....	» 8.700.000	7.657.259	» 6.939.500	7.286.475,00	» 885.589,32	929.868,79
Barranquilla.....	» 2.500.000	2.221.524	» 1.780.400	1.869.420,00	» 281.401,20	295.471,26
Cali.....	» 2.885.000	2.430.291	» 2.408.000	2.528.400,00	» 272.000,00	285.600,00
Medellín.....	» 12.000.000	10.335.769	» 11.022.000	11.573.100,00	» 993.075,00	1.042.728,75
<b>BANCOS</b>						
Banco Agrícola Hipotecario.....	» 16.000.000	14.626.620	» 11.204.500	11.764.725,00	» 1.456.000,00	1.528.800,00
Banco Agrícola Hipotecario.....	£ 1.200.000	5.340.000	£ 1.154.700	5.196.150,00	£ 91.416,00	411.372,00
Banco de Colombia.....	US\$ 3.050.000	2.782.856	US\$ 2.059.000	2.161.950,00	US\$ 283.400,00	297.570,00
Banco Hipotecario de Bogotá.....	» 6.009.000	5.711.103	» 3.992.500	4.197.375,00	» 562.990,00	591.139,50
Banco Hipotecario de Bogotá.....	£ 2.200.000	9.785.000	£ 1.833.400	9.369.315,69	£ 176.137,00	900.171,72
Banco Hipotecario de Colombia.....	US\$ 13.064.000	11.784.779	US\$ 8.013.000	8.413.650,00	US\$ 1.213.000,00	1.273.650,00
Valor total de los saldos en circulación en 31 de diciembre de 1932.....		216.577.777		188.024.355,69		19.193.840,91
Disminución.....				193.742.204,82		
				5.717.849,13		

\* Los saldos en circulación nos fueron comunicados por nuestros correosales en el exterior. La conversión de monedas de esos saldos y del valor del servicio se ha hecho al 105% para los dólares y a \$ 4,50 por cada libra esterlina. La conversión de los mismos saldos y servicio del empréstito en libras esterlinas para el Banco Hipotecario de Bogotá, se hizo a razón de US\$ 4,867 por cada £, conforme a estipulación expresa del contrato respectivo.

## INGRESOS Y EGRESOS ORDINARIOS Y EXTRAORDINARIOS DE LA NACIÓN - 1923 A 1932

(En miles)

RENTAS	1923	1924	1925	1926	1927	1928	1929	1930	1931	1932
Aduanas y recargos.....	\$ 20.455	19.931	29.746	34.807	38.546	43.162	40.722	21.226	19.111	17.964
Salinas.....	2.391	2.311	2.550	2.498	2.698	2.935	3.045	2.708	2.895	3.421
Telégrafos, cables.....	1.579	1.667	1.437	2.183	2.560	2.670	2.563	2.196	1.904	1.370
Correos.....	398	423	462	512	573	763	950	1.071	886	866
Petróleos, minas.....	1.043	591	357	422	501	2.371	2.852	2.205	1.197	1.274
Ingresos varios.....	971	1.200	1.883	2.433	2.864	2.675	2.938	1.821	2.593	1.721
Impuestos.....	716	653	732	1.093	1.270	3.196	2.697	3.324	2.279	1.503
Impuesto de consumo.....	512	428	740	1.020	1.394	1.461	3.443	2.430	1.636	2.649
Otros impuestos.....	2.272	2.147	2.464	2.655	3.208	4.371	4.798	4.214	4.341	4.755
Ferrocarriles.....	2.978	4.119	5.368	8.026	9.653	11.429	11.230	8.163	6.852	.....
	\$ 33.315	33.470	46.239	55.649	63.267	75.031	75.238	49.358	43.694	35.523
Entradas Extraordinarias (1).....	10.220	6.392	5.278	5.000	22.920	32.433	.....	4.993	9.986	.....
	\$ 43.535	39.862	51.517	60.649	86.187	107.464	75.238	54.351	53.680	35.523
<b>GASTOS Y RESERVAS (2)</b>										
Gobierno.....	\$ 6.166	5.798	7.267	7.478	8.566	11.671	9.825	8.833	8.695	6.711
Relaciones.....	894	786	748	855	1.029	1.333	1.303	1.014	926	807
Hacienda.....	15.392	11.330	11.650	10.650	13.534	15.507	17.580	20.247	20.342	14.925
Guerra.....	3.250	3.060	3.588	4.575	7.062	7.536	7.359	4.273	3.987	3.776
Industrias.....	525	254	790	571	1.166	1.896	2.548	1.732	1.253	1.051
Educación.....	2.524	2.607	2.696	4.065	5.265	7.279	7.133	4.392	1.433	1.216
Correos.....	3.588	3.801	4.506	5.105	6.352	7.044	7.095	5.631	4.361	3.668
Obras Públicas.....	6.344	12.692	17.806	33.480	40.008	62.109	29.029	14.077	8.053	9.070
Contraloría.....	54	207	296	343	367	650	608	583	418	362
Provisiones.....	.....	140	220	247	210	248	288	263	202	.....
Higiene.....	.....	.....	.....	.....	.....	.....	.....	.....	2.533	2.005
	\$ 38.937	40.015	49.567	67.369	84.061	115.273	82.769	61.545	52.203	43.591
Gastos no presupuestos.....	\$ 330	68	16.100	283	3	.....	.....	.....	.....	2.533

(1) En las entradas extraordinarias están comprendidas en los años de 1923 a 1926 las provenientes de la indemnización de los Estados Unidos de América. Las de los años 1927 y 1928 proceden de los empréstitos externos, y la de 1930, de la emisión de pagarés del Tesoro en la parte que se destinó al pago de gastos de ese año. La de 1931 se descompone así: \$ 8.979.551,29 del empréstito de la Concesión de Salinas y \$ 1.006.567,23 del saldo de la emisión de pagarés del Tesoro de 1930.

(2) En los gastos están comprendidos los ordinarios y los extraordinarios.

Extractado del cuadro correspondiente del último informe anual del Contralor General de la República.

# COTIZACIONES DE VALORES COLOMBIANOS Y OTROS EN NEW YORK Y LONDRES

1932 - 1933 (Mayo-Julio)

NEW YORK	Vencimiento	Periodo de intereses	Tipo de interés %	FLUCTUACIONES				1933					Tipo de interés %	Saldo en \$0 de junio de 1933 £	FLUCTUACIONES				1933				
				1932		1er. semestre 1933		(a) JUNIO				(b) JULIO			1932		(c) MAYO				(c) JUNIO		(d) JULIO
				Más alto	Más bajo	Más alto	Más bajo	3	10	17	24	18			Más alto	Más bajo	4	11	18	25	2	15	15
<b>NACIONALES</b>																							
Rep. de Colombia	1961	E. J.	6	40	17 1/2	40 1/4	18 1/4	33 1/2	36	40 1/4	38	47											
Rep. de Colombia	1961	A. O.	6	40	18	41 1/4	18 1/4	33 1/2	36	41 1/4	38 1/2	47											
<b>DEPARTAMENTALES</b>																							
Antioquia Serie A.	1945	E. J.	7	15 3/4	4 1/2	14	7 1/2	12 1/2	13	14	13 1/2	18											
" Serie B.	1945	E. J.	7	15 1/2	4 1/2	14 1/2	6 1/2	11 1/4	13 1/2	14 1/2	12 1/2	18											
" Serie C.	1945	E. J.	7	16	4 1/2	13 1/2	6 1/2	11 1/4	12 1/2	13 1/2	13 1/2	18											
" Serie D.	1945	E. J.	7	15 1/4	4 1/2	14 1/2	6 1/2	11 1/4	13 1/2	14 1/2	12 1/2	18											
" C. al mar 1.	1957	A. O.	7	13 1/2	4 1/2	14	6 1/2	11 1/4	12 1/2	14	10 1/2	16 1/2											
" " 2.	1957	A. O.	7	14 1/2	4 1/2	14	6 1/2	10 1/2	12 1/2	14	11 1/2	16 1/2											
" " 3.	1957	A. O.	7	15 1/2	4 1/2	13 1/2	6 1/2	11 1/4	12 1/2	13 1/2	11 1/2	16 1/2											
Caldas	1916	E. J.	7 1/2	21	8 1/2	19	12 1/2	19	18 1/2	18 1/2	17 1/2	21 1/2											
Cundinamarca	1959	M. N.	6 1/2	15 1/2	5 1/2	18 1/2	9 1/2	18 1/2	17 1/2	18 1/2	18 1/2	19 1/2											
Santander	1918	A. O.	7	26 1/2	6 1/2	15 1/2	8 1/2	12 1/2	15 1/2	15 1/2	14 1/2	14											
Tolima	1917	M. N.	7	20 1/2	4 1/2	15 1/2	7 1/2	16 1/2	15 1/2	14	16												
Valle del Cauca	1916	A. O.	7 1/2	18 1/2	5 1/2	18	6 1/2	16 1/2	18	16 1/2	16	16											
Valle del Cauca	1918	J. D.	7	17 1/2	4	14 1/2	7 1/2	13	14 1/2	14	12 1/2	16 1/2											
<b>MUNICIPALES</b>																							
Barranquilla	1935	J. D.	8	40	12	23	12	20 of	22 1/2 of	19 of	23 of	X											
Bogotá	1945	A. O.	8	21 1/2	7 1/2	25 1/2	12 1/2	25 1/2	25 1/2	25 1/2	25 1/2	25											
Bogotá	1947	A. O.	8 1/2	19 1/2	7 1/2	24	10 1/2	23 1/2	24	22 1/2	22 1/2	24											
Cali	1948	M. N.	7	15	6 1/2	15 1/2	9	14	15 1/2	15 1/2	16 1/2	14											
Medellín	1951	J. D.	7	19 1/2	10 1/2	18 1/2	9 1/2	16 1/2	18	17 1/2	18 1/2	21											
Medellín	1951	J. D.	6 1/2	17 1/2	7 1/2	14 1/2	8 1/2	13	14 1/2	13 1/2	12 1/2	19 1/2											
<b>BANCARIOS</b>																							
Agrícola Hip.	1916	A. O.	7	40 1/2	20	34 1/4	18	33	34	34 1/4	34	38 1/2											
Agrícola Hip.	1947	J. E.	7	40 1/2	2 1/2	35	17 1/2	33 1/2	34	35	34	38											
Agrícola Hip.	1947	F. A.	6	40 1/2	21 1/2	33 1/2	23	31 1/2	33	32 1/2	33	37											
Agrícola Hip.	1918	A. O.	6	41 1/2	23 1/2	34 1/2	20	32 1/2	33 1/2	32 1/2	33	35 1/2											
Hip. de Bogotá	1947	M. N.	7	33 1/2	19 1/2	33 1/2	21	31	32 1/2	33	33 1/2	34											
Hip. de Bogotá	1947	A. O.	7	33 1/2	19 1/2	33 1/2	21 1/2	33	33 1/2	33	33 1/2	34											
Hip. de Colombia	1946	M. N.	7	27 1/2	18 1/2	33	20	32 1/2	33	31 1/2	32 1/2	34 1/2											
Hip. de Colombia	1947	A. O.	6 1/2	28 1/2	18 1/2	32 1/2	18 1/2	32 1/2	32 1/2	32	32	36											
Hip. de Colombia	1947	F. A.	7	30 1/2	18 1/2	36	19	36	31	30 1/2	32 1/2	37 1/2											
D. Colombia	1917	A. O.	7	28	11	32 1/2	16 1/2	31 1/2	31 1/2	31 1/2	32	33 1/2											
D. Colombia	1948	A. O.	7	28	11	32 1/2	16 1/2	31 1/2	31 1/2	31 1/2	32	33 1/2											
<b>LONDRES</b>																							
<b>EMPRESTITOS NACIONALES</b>																							
1911	6	122,500	92	45	80	30	30	35	40	40	37 1/2												
Ferrocarril de Grandot (1913)	6	85,770	69 1/2	44 1/2	30	31	36	36	46	46	46 1/2	52 1/2											
Ferrocarril del Norte (1916)	5	47,350	50	45	30	31	35	40	40	40	45												
F.C. de Puerto Wilches (1920)	6	337,111	67	42	31	31	36	36	41 1/2	41 1/2	49 1/2												
Ferrocarril de la Sabana	5	79,810	57 1/2	45	30	30	35	40	40	40	35												
<b>BONOS DE EMPRESAS EXTRANJERAS ESTABLECIDAS EN COLOMBIA</b>																							
Colombia Ry. and Navig. Co., Ltd. M. D.	6	574,320	8 1/2	4	5 1/2	5 1/2	5 1/2	5 1/2	5 1/2	5 1/2	5 1/2	5 1/2											
Dorada Ry. Co., Ltd. Int. M. D. stock. Red.	6	330,500	79	67 1/2	66 1/2	66 1/2	66 1/2	66 1/2	66 1/2	66 1/2	70												
<b>BONOS NACIONALES BANCARIOS</b>																							
Hipotecario de Bogotá, Sttg. Mt. Etd.	7	1,833,400	44 1/2	25	35 1/2	33	35	36	43 1/2	40	40												
Agrícola Hipot. de Colombia, Mont. D.	6 1/2	1,154,700	77 1/2	47	38	38 1/2	37 1/2	38 1/2	44	43 1/2	51												
<b>ACCIONES DE EMPRESAS EXTRANJERAS ESTABLECIDAS EN COLOMBIA</b>																							
Dorada Ry. Co., Ltd.	100.	45	25	15	15	15	15	15	15	15	15												
Barranquilla Ry. Pier Co., Ltd.	1. —	9.9	7 1/2	6.6	6	5.10	5.7	6	6	6	6												
Colombia Ry. & Nav. Co., Ltd.	1. —	6	3	1	1	1	1	1	1	1	1												
Colombian Mining & Explor. Co.	— 5	6	2 1/2	3	3	5 1/2	5	3	3	3	3												
Lobitos Oilfields, Ltd.	1. —	44 1/2	18	44 1/2	37.6	35.3	36 1/2	36 6 1/2	37.9	37.9	37.9												
Oroville Dredging Co.	— 4	7 9 1/2	1 10 1/2	8 4 1/2	9	9 7 1/2	10.9	11.9	11.0 1/2														
Frontino Gold Mines 10% Prf. Shares (£ 1).	1. —	9.6	9.6	24.6	26 10 1/2	26 10 1/2	26.3	25.3	25.3	25.3	25.3												
Anglo South American Bank A.	10 (5p)	37.6	6 1/2	5	5	5 1/2	5 1/2	5 1/2	5 1/2	5 1/2	5 1/2												
Anglo South American Bank B.	1 (1y pd)	15	2	8.9	7.6	7.6	7.6	7.6	7.6	7.6	7.6												
Lloyds Bank.	5 (1pd)	58.3	41.9	52	53	53	52.6	51	51	51	51												
Alliance.	1 (1y pd)	24 1/2	16 1/2	24 1/2	24 1/2	24 1/2	24 1/2	24 1/2	24 1/2	24 1/2	24 1/2												
Commercial Union.	5 (1 1/2 pd)	137	9 1/2	12 1/2	12 1/2	12 1/2	12 1/2	13	13 1/4	13 1/4	13 1/4												
General Accident.	2 1/2 (1y pd)	22 1/2	17	21 1/2	22	22	22	22 1/2	22 1/2	22 1/2	22 1/2												
London & Lancashire.	5 (2nd)	29 1/2	2	28 1/2	28 1/2	28 1/2	28 1/2	28 1/2	28 1/2	28 1/2	28 1/2												
Northern.	10 (1pd)	18 1/2	12 1/2	18 1/2	17 1/2	17 1/2	17 1/2	17 1/2	17 1/2	17 1/2	17 1/2												
Phoenix.	1 (1y pd)	17	10	16 1/2	16 1/2	16 1/2	16 1/2	16 1/2	16 1/2	16 1/2	16 1/2												
Prudential.	1	26 1/2	18	28 1/2	29	29	29	29 1/2	29 1/2	29 1/2	29 1/2												
Royal Exchange.	1	4 1/2	7	7 1/2	7 1/2	7 1/2	7 1/2	7 1/2	7 1/2	7 1/2	7 1/2												
Sea Insurance.	1	4 1/2	3	4 1/2	4 1/2	4 1/2	4 1/2	4 1/2	4 1/2	4 1/2	4 1/2												
Sun Insurance.	1 (5 pd)	3 1/2	2 1/2	4	4	4	4	4	4	4	4												
Sun Life Insurance.	1 (1y pd)	6 1/2	4 1/2	5 1/2	5 1/2	5 1/2	5 1/2	5 1/2	5 1/2	5 1/2	5 1/2												
Yorkshire.	1 (1y pd)	16 1/2	11 1/2	16 1/2	16 1/2	16 1/2	16 1/2	16 1/2	16 1/2	16 1/2	16 1/2												

NUEVA YORK (a) Información cablegráfica para el Ministerio de Industrias. (b) Información cablegráfica de nuestros corresponsales en New York. Of=ferta. X=sin mercado.

LONDRES (c) Cotizaciones del Stock Exchange Daily Official List, del Stock Exchange Record of Bargains y The Economist. (d) Información cablegráfica de nuestros corresponsales en Londres. Las cotizaciones se refieren a transacciones efectuadas o al promedio entre oferta y demanda



**COTIZACIONES Y FLUCTUACIONES DE VALORES COLOMBIANOS EN LOS MERCADOS DE BOGOTA Y MEDELLIN 1931-1932-1933 (JUNIO) (1)**

**I—ACCIONES**

BOGOTA	Capital pagado (En miles de pesos)	Reserva total (En miles de pesos)	Ultimo dividendo repartido (2)	Valor nominal de cada accion	FLUCTUACIONES				COTIZACIONES			
					1932		1er. semestre 1933		1933 Junio			
					Más alto	Más bajo	Más alto	Más bajo	3	10	17	24
Banco de la República	11 736	2 765	2 80 (3)	100	70 00	55 00	80 70	67 00	80 20	80 70	80 70	80 70
Banco de Bogotá	5 000	1 767	(4)	25	16 50	9 70	17 50	13 00	16 75	16 50	16 80	16 90
Banco de Colombia	3 690	1 223	(4)	30	20 00	11 50	16 40	13 40	15 20	15 20	15 20	15 50
Banco Hipotecario de Bogotá	4 000	2 324	(4)	20	6 00	2 50	6 00	2 72	3 35	3 35	3 35	3 30
Banco Hipotecario de Colombia	4 000	630	(4)	20	5 00	1 60	5 50	3 00	3 76	3 16	3 16	3 20
Industria Harinera	600	180	0 50	10	10 20	9 00	12 50	9 40	12 20	12 00	12 00	12 15
Compañía Chaves y Fajativa	400	5	(4)	10	6 50	3 00	3 80	2 00	2 50	2 50	2 50	2 50
Compañía Nacional de Chocolates	1 304	181	(4)	10	8 50	5 50	6 00	4 30	4 10	4 40	4 40	4 50
Ingeniería Central «San Antonio»	900	75	(4)	10	2 70	2 70	2 70	2 70	2 70	2 70	2 70	2 70
Compañía Colombiana de Tabaco	5 500	2 614	0 15 M	10	19 50	13 00	28 00	19 50	24 18	25 18	25 52	27 00
Cía. de Cemento Portland «Diamante»	1 600	5	(5)	10	5 00	1 05	1 17	1 05	1 17	1 17	1 17	1 17
Unión Colombiana de Petróleos	2 800	5	(5)	1	0 15	0 05	0 12	0 09	0 09	0 09	0 09	0 09
Empresas Unidas de Energía Eléctrica	4 713	620	0 04 M	5	6 60	4 00	7 08	5 85	6 90	6 70	6 70	7 08
Sección	400	407	1 20	20	34 00	21 84	23 50	20 00	20 00	23 00	23 00	23 50
Compañía Colombiana de Seguros	750	161	0 12 T	5	5 90	3 70	6 10	3 90	6 00	6 00	6 00	6 00
Seguros y Urbanización de Medellín	1 020	537	(4)	10	2 80	2 00	2 60	1 40	1 40	1 40	1 40	1 40
Compañía Urbanizadora	430	132	0 17 M	20	14 00	5 70	7 90	6 70	7 25	7 25	7 25	7 25
Consorcio de Cervecerías Bavaria	16 000	4	(4)	10	3 70	2 50	4 10	3 20	3 60	3 60	3 60	3 85
Cine Colombia	1 977	125	(5)	10	1 50	1 00	1 50	1 35	1 50	1 50	1 50	1 35
Bolsa de Bogotá	20	8	(5)	100	250 00	145 00	325 00	260 00	300 00	300 00	300 00	325 00

MEDELLIN	Capital pagado (En miles de pesos)	Reserva total (En miles de pesos)	Ultimo dividendo repartido (2)	Valor nominal de cada accion	FLUCTUACIONES				COTIZACIONES			
					1932		1er. semestre 1933		1933 Junio			
					Más alto	Más bajo	Más alto	Más bajo	3	10	17	24
Banco Alemán Antioqueño	3 000	1 728	(4)	150	110 00	80 00	130 00	90 00	120 00	120 00	120 00	115 00
Banco de Bogotá	5 000	1 767	(4)	25	16 25	9 75	17 10	13 50	16 65	16 70	17 00	16 50
Compañía Nacional de Chocolates	1 304	181	(4)	10	10 20	5 50	6 00	4 00	4 40	4 50	4 80	5 25
Fábrica de Galletas y Confites	100	51	(4)	10	9 00	6 00	6 00	6 00	6 00	6 00	6 00	6 00
Compañía Colombiana de Tabaco	5 500	2 614	0 15 M	10	19 50	12 70	27 80	19 50	24 70	25 80	26 00	27 00
Unión Colombiana de Petróleos	2 800	5	(5)	1	0 15	0 05	0 15	0 08	0 08	0 08	0 08	0 08
Compañía Colombiana de Tejidos	470	213	13 00 A	50	87 00	75 00	127 00	87 00	23 25	24 50	24 50	25 10
Compañía de Tejidos de Medellín	1 000	204	5 00 M	10	320 00	320 00	550 00	320 00	13 50	13 20	13 20	13 00
Compañía de Tejidos de Rosellón	675	25	0 05 M	10	10 00	6 60	15 00	10 50	13 00	13 00	13 00	13 80
Cervecería Unión	830	4	(4)	7	4 60	3 00	7 00	4 60	7 00	6 85	7 00	7 10
Consorcio de Cervecerías Bavaria	16 000	4	(4)	10	4 00	2 00	4 50	3 45	3 70	3 70	3 90	3 70
Cía. Cuscosas Posada y Tobón	600	101	0 03 M	10	3 80	2 60	3 70	2 80	2 80	2 80	2 80	2 80
Cía. Antioqueña de Transportes	1 400	746	(5)	10	0 45	0 30	0 40	0 30	0 40	0 40	0 35	0 30
Navegación Colombiana	1 808	11	(5)	7	1 10	0 70	0 95	0 70	0 75	0 75	0 70	0 70
Mutualidad Nacional	1 000	334	0 03 M	10	8 35	4 50	5 10	3 40	3 50	3 50	3 50	4 20
Seguros y Urbanización	1 020	537	(4)	10	2 30	1 50	1 60	0 80	1 00	1 00	0 90	0 80
Cine Colombia	1 977	125	(5)	10	2 00	1 10	1 80	1 40	1 47	1 45	1 35	1 40
Fca. de Hilados y Tejidos El Hato	800	155	0 20 M	10	19 25	15 30	26 80	19 25	21 25	24 60	25 10	25 45
Compañía Colombiana de Chocolates	266	4	(4)	10	1 65	0 75	0 75	0 60	0 60	0 60	0 60	0 60
Sociedad del Lebrija	150	4	(4)	1	0 30	0 20	0 30	0 10	0 10	0 10	0 10	0 10

\* Estas acciones son las mismas de la Fábrica de Hilados y Tejidos de Bello, ya hoy subdivididas en pequeñas. Dieron 50 de éstas por una de las antiguas. Su valor inicial es de \$ 10.

**II—BONOS Y CEDULAS DE INTERES FIJO**

BOGOTA	Interés %	FLUCTUACIONES		COTIZACIONES			
		1er semestre 1933		1933 Junio			
		Más alto	Más bajo	3	10	17	24
<b>Bonos</b>							
Deuda nacional interna	7	79 00	65 75	77 75	77 75	77 50	78 75
Departamento de Caldas	10	73 75	67 00	69 00	71 00	73 00	73 75
Ferrocarril de Antioquia	10	62 00	51 00	57 50	61 00	61 00	62 00
Defensa Nacional	4	78 00	46 00	61 25	60 00	59 75	61 25
<b>Cédulas</b>							
Banco Hipotecario de Bogotá	8	72 00	53 50	67 50	68 00	69 50	69 50
Banco Hipotecario de Cbia	8	68 00	49 50	62 25	64 25	64 50	61 55
Banco de Colombia	8	69 00	52 50	63 00	64 25	65 00	62 50
Banco Central Hipotecario	7	97 00	80 00	93 00	90 00	88 75	87 25
Banco Central Hipotecario	8	104 00	89 50	100 50	103 25	101 80	99 75
<b>MEDELLIN</b>							
<b>Bonos</b>							
Ferrocarril de Antioquia	10	62 00	51 50	59 50	59 50	60 00	62 00
Cartera al Mar	10	46 00	37 00	42 25	42 00	43 00	44 75
Dep. de Antioquia Serie C	10	70 00	51 00	54 00	54 00	55 00	55 00
Ferrocarril de Amagá	10	64 00	55 00	62 00	62 50	62 00	62 00

**TRANSACCIONES REGISTRADAS EN LA BOLSA DE BOGOTA 1930 - 1933 (JUNIO)**

(En miles de pesos)

	ACCIONES DE DIVIDENDO VARIABLE			BONOS Y CEDULAS DE INTERES FIJO		
	Bancarias	Industriales	Valor efectivo total	Bonos	Cédulas	Valor total nominal
1930 I trimestre	364	650	1 014	264	599	863
II trimestre	401	468	1 069	1 161	845	2 006
III trimestre	377	288	665	1 302	657	1 959
IV trimestre	194	273	467	757	620	1 386
1931 I trimestre	207	156	363	367	401	1 131
II trimestre	105	128	233	857	423	1 313
III trimestre	121	108	229	532	371	1 132
IV trimestre	23	85	108	446	552	1 106
1932 I trimestre	48	145	193	558	1 594	2 345
II trimestre	55	134	189	944	1 418	2 362
III trimestre	107	134	241	1 274	1 365	2 639
IV trimestre	76	123	199	1 030	1 472	2 455
1933 Enero	21	37	58	347	352	699
Febrero	57	58	115	475	314	789
Marzo	50	65	115	961	694	1 655
Abril	44	62	106	386	671	1 132
Mayo	95	79	174	640	255	895
Junio	33	94	127	746	201	547

(1) Las cotizaciones se han tomado de la Bolsa de Bogotá y de las informaciones de Hija de A. Villa Latorre & Co., de Medellín, y se refieren a las transacciones efectivas o a los promedios entre oferta y demanda — (2) A=anuales; M=mensuales; T=trimestrales, los demás semestrales — (3) Más un dividendo extraordinario de \$ 1 por cada acción de la clase D.—(4) Suspenso—(5) No reparte.

TRANSACCIONES REGISTRADAS EN LA BOLSA DE BOGOTA DESDE SU FUNDACION HASTA EL 30 DE JUNIO DE 1933

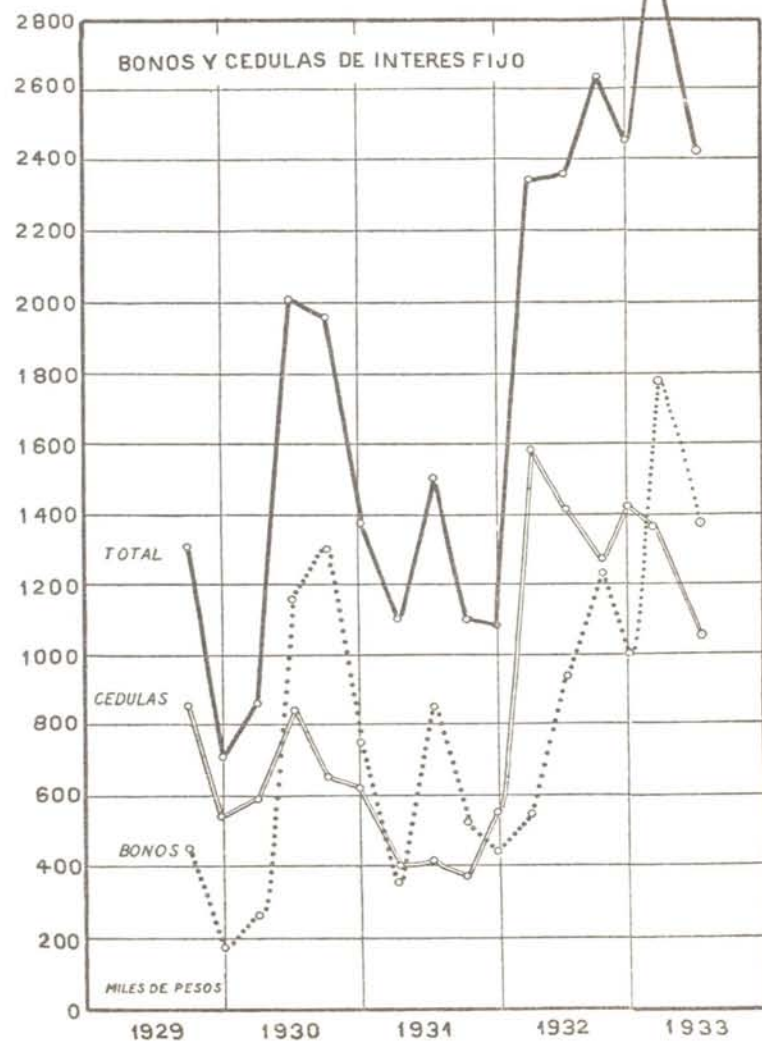
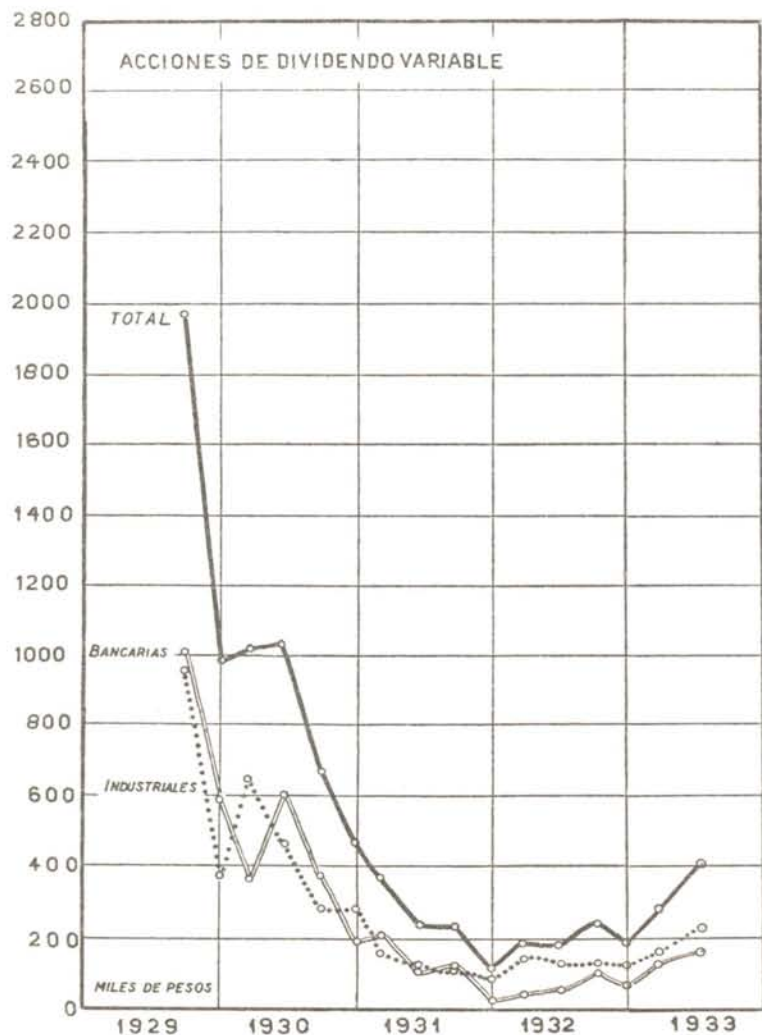



# TRANSACCIONES EFECTUADAS EN LA BOLSA DE BOGOTÁ-1933 (Junio)

PAPELES DE INVERSION	1 9 3 3					
	JUNIO			TOTAL DE TRANSACCIONES EN EL PRIMER SEMESTRE DE 1933		
	Cantidad de papeles vendidos	Valor total \$	Promedio de cotización \$	Cantidad de papeles vendidos	Valor total \$	Promedio de cotización \$
<b>ACCIONES</b>						
Banco de la República.....	50	4 050,00	80,00	499	36 300,50	72,78
Banco de Bogotá.....	910	15 204,00	16,71	7 101	108 740,82	15,31
Banco de Colombia.....	764	11 660,24	15,26	4 848	71 436,12	14,74
Banco Hipotecario de Bogotá.....	785	2 552,00	3,25	3 946	13 278,58	3,36 <sup>3</sup>
Banco Hipotecario de Colombia.....				2 764	9 040,00	3,34
Compañía Colombiana de Seguros.....				8 815	46 347,10	5,26
Bolsa de Bogotá, S. A.....				27	7 040,00	260,96
Puestos en la Bolsa de Bogotá.....				3	9 000	3 000,00
Scadta.....	50	1 150,00	23,00	70	1 550,00	22,14
Conorcio de Cervecerías Bavaria.....	3 087	11 736,00	3,80	140	504,40	3,60
Empresas Unidas de Energía Eléctrica.....	1 122	7 915,20	7,05	8 348	31 273,28	3,81
Unión Colombiana de Petróleos.....				4 201	28 373,50	5,75
Compañía Colombiana de Tabaco.....	2 245	58 674,10	26,14	10 462	255 928,49	24,46
Industria Harinera.....	1 133	13 524,00	11,94	6 411	71 134,70	11,07
Compañía Nacional de Chocolates.....				285	1 314,90	4,61
La Urbana, Compañía Urbanizadora.....				12	210,00	5,00
Compañía de Chocolates Chaves y Equirativa.....				900	2 032,00	2,26
Hectáreas de Baldíos Ingleses.....				2 940	192,40	0,06 <sup>3</sup>
Litografía Colombiana, S. A.....	100	950,00	9,50	100	950,00	9,50
<b>Totales</b> .....	<b>10 246</b>	<b>127 370,54</b>		<b>61 722</b>	<b>694 868,99</b>	
<b>BONOS</b>						
Bonos Colombianos 7%.....	196 415,00	154 736,36	78,78	2 382 410,00	1 754 855,89	73,66
Bonos del Departamento de Caldas 10%.....	11 520,00	8 420,10	73,09	82 640	56 788,85	68,72
Bonos del Ferrocarril de Antioquia 10%.....	6 000,00	3 642,00	60,07	25 800,00	14 983,50	58,07
Bonos de la Defensa Nacional 4%.....	119 025,00	71 244,07	59,89	534 012,00	337 859,29	63,27
Deuda externa nacional.....	12 500,00	6 225,50	49,82	127 300,00	71 200,00	55,87
Bonos Cemento Diamante.....	1 000,00	1 602,50	100,25	3 000,00	3 097,50	103,25
<b>Totales</b> .....	<b>346 460,00</b>	<b>245 297,53</b>		<b>1 155 362,00</b>	<b>2 238 815,13</b>	
<b>CFDULAS</b>						
Banco Hipotecario de Bogotá.....	33 900,00	23 131,50	68,23	1 285 409,00	817 533,50	63,60
Banco Hipotecario de Colombia.....	123 000,00	77 562,75	63,06	810 400,00	483 810,50	59,70
Banco Hipotecario de Colombia externas.....	500,00	242,50	48,50	500,00	242,50	48,50
Banco de Colombia.....	500,00	321,25	64,25	155 009,00	94 267,75	60,82
Banco Central Hipotecario 7%.....	18 475,00	16 473,73	89,41			
Banco Central Hipotecario 8%.....	24 450,00	24 569,38	100,48	48 175,00	42 241,61	87,68
Agrícola Hipotecario, externas.....				110 735,00	110 502,88	99,79
Cantidad en cédulas y producido.....	200 775,00	142 301,11		2 410 210,00	1 548 598,74	
<b>Total general del movimiento</b> ..... \$		<b>674 605,54</b>			<b>6 260 440,99</b>	

NOTA—Los valores que no figuran cotizados no han tenido movimiento.

## INDICE DE VALORES BURSATILES COLOMBIANOS EN 1932-33 (Junio)

	EQUIVALENCIA	1932						1933						
		Junio	Julio	Agos.	Sept.	Octubre	Nov.	Dic.	Enero	Febrero	Marzo	Abril	Mayo	Junio
<b>A. MERCADO DE BOGOTÁ</b>														
Bonos col. de deuda interna del 8% (1)	Abril 1929=100	70,21	73,07	76,20	70,94	68,46	73,57	75,00						
Bonos col. de deuda interna del 10% (1)	Julio 1927=100	17,72	59,89	61,14	58,64	56,14	0-4	11,66						
Bonos col. de deuda interna del 7% (1)	Enero 1933=100							100,00 (2)	09,16	119,57	118,77	119,57	120,80	
Bonos de Defensa Nacional del 4% (1)	Julio 1927=100	19,65	62,88	67,03	57,13	58,31	57,64	57,47	57,67	56,95	63,53	66,72	60,88	67,53
Cédulas bancarias antiguas del 8% (1)	Enero 1933=100							100,00 (3)	88,96	94,56	99,22	107,01	99,72	
Cédulas del Bco. Central Hip. del 7% (1)	Febr. 1933=100							100,00 (4)	104,67	111,47	114,70	112,68		
Cédulas del Bco. Central Hip. del 8% (1)	Julio 1927=100	13,15	26,82	27,20	27,16	23,65	24,51	26,81	27,76	26,47	26,27	26,98	27,76	29,56
Acciones comerciales e industriales	Julio 1927=100	17,63	36,83	39,14	40,75	40,95	41,67	46,72	49,25	51,70	55,28	57,11	57,61	57,75
Índice gen. de acciones bursátiles e ind.	Julio 1927=100	0,00	31,58	32,70	33,40	31,57	32,31	35,98	37,98	37,69	39,85	40,72	41,93	42,44
<b>B. MERCADO DE MEDELLÍN</b>														
Bonos deptales y mpales del 10% (1)	Abril 1929=100	19,09	49,93	49,83	52,96	45,28	46,31	47,77	48,80	51,36	54,01	46,11	50,54	58,40
Acciones comerciales e industriales	Julio 1927=100	13,55	34,45	33,57	36,48	36,66	38,17	41,64	44,28	48,04	49,71	51,96	52,87	53,43
<b>C. MERCADOS DE BOGOTÁ Y MEDELLÍN</b>														
Índice gen. de acciones com. e ind.	Julio 1927=100	15,84	35,84	36,56	38,76	38,96	40,07	44,37	46,94	50,01	52,67	54,74	55,43	55,75
<b>D. MERCADO DE NEW YORK</b>														
Bonos nacionales del 6% (1)	Febr. 1927=100	26,24	32,70	38,22	42,56	35,83	41,87	41,65	34,98	35,09	31,48	27,07	33,07	40,00
Bonos departamentales del 6 1/2% (1)	Julio 1928=100	7,45	9,70	14,84	14,89	11,30	9,47	9,39	13,74	14,51	14,21	12,92	16,17	19,59
Bonos departamentales del 7% (1)	Julio 1927=100	6,03	9,07	12,01	13,71	11,58	9,17	9,40	9,38	10,36	9,02	8,53	10,83	14,11
Bonos departamentales del 7 1/2% (1)	Julio 1927=100	7,59	11,00	13,78	16,00	12,96	11,21	10,64	12,61	13,47	12,77	11,60	14,70	17,91
Bonos municipales del 6 1/2% (1)	Julio 1928=100	9,05	12,70	14,43	17,72	14,83	13,70	12,58	13,80	14,88	14,31	14,52	16,11	19,73
Bonos municipales del 7% (1)	Julio 1927=100	9,46	9,67	12,59	15,85	12,49	10,34	10,25	12,49	12,56	12,04	11,64	13,80	17,78
Bonos municipales del 8% (1)	Julio 1927=100	8,20	12,70	16,23	15,98	14,90	15,72	14,88	14,92	15,89	15,51	17,18	20,27	22,04
Bonos bancarios del 6% (1)	Enero 1928=100	17,72	32,98	44,87	41,77	37,31	43,72	42,17	34,07	33,57	29,88	25,72	31,27	36,10
Bonos bancarios del 6 1/2% (1)	Marzo 1928=100	16,26	28,50	29,37	30,67	29,95	24,65	25,10	29,10	26,04	28,07	27,71	30,70	35,17
Bonos bancarios del 7% (1)	Julio 1927=100	25,65	27,00	27,77	31,75	29,84	26,44	25,17	28,36	27,67	25,27	23,80	26,05	33,95
Bonos bancarios del 8% (1)	Febr. 1927=100	26,66	32,46	36,15	42,67	36,14	32,44	31,59	34,14	33,95	29,30	26,11	32,07	37,72
Índice general de bonos del 6% (1)	Marzo 1928=100	14,34	16,86	19,60	21,25	18,82	19,25	15,82	19,01	16,62	18,09	17,15	21,15	25,00
Índice general de bonos del 7% (1)	Julio 1927=100	13,81	15,39	17,59	20,58	18,11	15,44	14,57	16,88	16,59	15,70	14,77	18,58	22,08
Índice general de bonos del 7 1/2% (1)	Julio 1927=100	7,56	11,00	11,79	16,00	12,96	11,21	10,64	12,61	13,47	12,77	11,60	14,70	17,91
Índice general de bonos del 8% (1)	Julio 1927=100	8,21	12,70	16,73	15,98	14,90	15,72	14,88	14,97	15,89	15,51	17,18	20,27	22,04

(1) Convertidos en bonos del 7%, a partir del 1.º de julio de 1932, en virtud del Decreto legislativo número 711 de 22 de abril del mismo año.

(2) 64,41=100.

(3) 50,61=100.

(4) 90=100.

(5) 89,75=100.

Los índices de bonos y cédulas se han tomado sobre los promedios de cotización; los de acciones, sobre el porcentaje de capital comercial con el capital pagado.



# INDICE DEL PROMEDIO DEL COSTO EN EL PAIS DE ALGUNOS ARTICULOS ALIMENTICIOS. POR PLAZAS 1923-1933 (Junio)

		Primer Semestre de 1923	Segundo semestre de 1923	1924	1925	1926	1927	1928	1929	1930	1931	1932	MAYO			JUNIO		
													1931	1932	1933	1931	1932	1933
Bogotá.	Primer grupo...	100	96	104	122	158	138	121	127	116	107	75	117	70	77	114	72	80
	Segundo grupo...	100	108	109	115	143	185	169	180	162	127	98	132	101	102	121	75	99
	Tercer grupo...	100	110	126	140	149	131	140	190	143	133	88	152	87	83	152	86	79
	Promedio.....	100	105	113	126	150	151	143	166	140	122	87	134	86	87	129	84	86
Barranquilla	Primer grupo...	100	112	118	121	121	91	123	109	93	82	81	86	82	92	90	83	93
	Segundo grupo...	100	122	109	125	120	110	127	134	104	88	71	87	72	67	74	62	58
	Tercer grupo...	100	144	134	121	168	148	136	113	83	69	52	75	57	50	82	53	47
	Promedio.....	100	126	120	122	136	116	129	119	93	80	68	83	70	70	82	66	66
Bucaramanga.	Primer grupo...	100	96	91	113	155	124	132	118	84	79	62	81	66	74	89	61	75
	Segundo grupo...	100	94	92	92	105	108	105	132	109	79	61	71	57	51	79	57	57
	Tercer grupo...	100	104	106	98	102	100	89	115	87	57	39	65	40	53	66	38	55
	Promedio.....	100	98	96	101	121	111	109	122	93	72	54	72	54	59	78	52	62
Cali.	Primer grupo...	100	114	113	121	158	120	132	107	89	69	67	74	66	64	70	67	....
	Segundo grupo...	100	98	90	79	98	107	101	104	68	57	49	64	49	45	56	47	....
	Tercer grupo...	100	101	101	101	85	105	86	71	52	48	26	60	32	33	46	27	....
	Promedio.....	100	104	101	100	114	111	106	94	69	58	47	66	49	47	57	47	....
Cartagena.	Primer grupo...	100	95	92	105	126	99	87	83	66	62	65	62	64	60	64	69	59
	Segundo grupo...	100	93	89	102	125	109	113	98	86	77	64	81	63	58	75	59	57
	Tercer grupo...	100	96	89	99	94	86	72	55	50	43	39	45	45	28	48	41	24
	Promedio.....	100	95	90	102	115	98	91	79	67	61	56	63	57	49	62	56	47
Cúcuta.	Primer grupo...	100	85	99	99	107	101	122	103	87	83	71	88	72	66	87	75	64
	Segundo grupo...	100	89	89	87	109	112	119	124	110	95	78	90	75	64	88	74	64
	Tercer grupo...	100	91	108	88	118	129	107	104	102	81	52	87	56	49	86	51	50
	Promedio.....	100	88	98	92	111	114	116	110	100	86	67	88	68	60	87	67	59
Girardot. (*)	Primer grupo...	100	.....	.....	.....	.....	.....	153	129	113	102	73	105	67	79	107	70	84
	Segundo grupo...	100	.....	.....	.....	.....	.....	188	156	115	83	66	76	58	63	78	69	65
	Tercer grupo...	100	.....	.....	.....	.....	.....	117	134	86	69	43	78	45	51	76	44	51
	Promedio.....	100	.....	.....	.....	.....	.....	153	139	105	85	61	86	57	64	87	61	67
Ibagué.	Primer grupo...	100	103	99	119	210	138	150	144	134	111	81	120	71	89	125	70	83
	Segundo grupo...	100	102	101	115	145	144	144	139	105	85	72	85	71	71	88	79	76
	Tercer grupo...	100	102	128	173	251	170	245	205	130	123	87	127	89	110	147	97	99
	Promedio.....	100	102	109	136	202	151	179	163	123	106	80	111	77	90	120	82	86
Manizales.	Primer grupo...	100	114	113	124	139	136	136	100	90	75	66	77	67	64	76	69	64
	Segundo grupo...	100	102	88	89	106	103	101	111	73	59	50	61	51	49	64	51	51
	Tercer grupo...	100	101	101	118	98	78	84	62	44	38	29	43	36	32	41	30	30
	Promedio.....	100	106	101	110	114	106	107	91	69	57	48	60	51	49	60	50	48
Medellín.	Primer grupo...	100	91	112	125	163	112	131	106	87	76	62	95	61	66	88	63	71
	Segundo grupo...	100	109	113	103	140	147	149	131	91	80	68	83	67	67	83	70	68
	Tercer grupo...	100	91	108	85	80	80	75	72	50	41	26	46	25	21	42	20	21
	Promedio.....	100	97	111	104	128	113	118	103	76	66	52	75	51	51	71	51	53
Nespa.	Primer grupo...	100	103	99	113	178	176	222	170	118	100	82	96	86	89	102	82	90
	Segundo grupo...	100	102	107	114	139	137	143	148	85	70	61	63	57	58	66	62	61
	Tercer grupo...	100	102	114	173	219	248	164	160	128	91	61	113	62	76	120	59	74
	Promedio.....	100	102	107	133	179	187	176	159	110	87	68	90	68	74	96	68	75
Pasto.	Primer grupo...	100	108	105	122	119	138	102	104	92	82	67	85	61	80	87	67	....
	Segundo grupo...	100	97	92	93	100	160	125	129	109	94	84	94	83	80	94	79	....
	Tercer grupo...	100	117	99	106	118	136	100	92	78	97	75	99	74	67	102	75	....
	Promedio.....	100	107	99	107	112	145	109	108	93	91	75	93	73	76	94	74	....
Perse.	Primer grupo...	100	96	87	93	103	101	104	72	67	56	54	58	55	48	58	55	47
	Segundo grupo...	100	95	92	94	106	109	112	101	71	52	46	55	51	43	54	53	44
	Tercer grupo...	100	80	123	88	121	148	154	81	62	58	37	63	40	40	66	37	51
	Promedio.....	100	90	101	92	110	119	123	85	67	55	46	59	49	44	59	48	47
Popayán.	Primer grupo...	100	123	116	123	115	101	107	96	64	63	61	62	58	58	57	59	66
	Segundo grupo...	100	100	97	105	109	127	120	127	86	78	64	84	65	60	89	66	61
	Tercer grupo...	100	102	88	93	87	88	101	84	48	45	34	55	41	41	50	36	38
	Promedio.....	100	103	100	107	104	105	109	102	66	62	51	67	55	53	65	54	55
Santa María.	Primer grupo...	100	105	104	104	104	85	113	100	84	83	77	86	77	78	89	72	84
	Segundo grupo...	100	122	115	118	122	113	146	119	108	88	88	99	91	84	90	89	85
	Tercer grupo...	100	137	129	112	162	134	139	126	92	86	58	86	57	46	85	58	54
	Promedio.....	100	121	116	112	129	111	133	115	95	86	74	90	75	69	88	73	74
Tunja.	Primer grupo...	100	100	103	124	177	194	204	204	173	164	132	172	116	118	171	125	121
	Segundo grupo...	100	100	119	143	139	152	167	194	147	112	85	126	97	80	130	87	73
	Tercer grupo...	100	97	111	125	152	146	204	226	180	116	77	142	84	86	139	74	81
	Promedio.....	100	99	111	131	156	164	192	208	167	133	99	147	106	95	147	95	92

Los alimentos y las cantidades que de ellos se han tenido en cuenta son:

Primer grupo.—Granos:

1 @ de arroz  
1 @ de frijoles  
1 @ de harina de trigo  
1 @ de maíz  
1 @ de café

Segundo grupo.—Productos animales:

1 @ de carne de res  
1 @ de carne de cerdo  
1 @ de manteca  
25 botellas de leche  
100 huevos

Tercer grupo.—Otros artículos:

1 @ de penela  
1 @ de azúcar  
1 @ de plátanos  
1 @ de papas  
1 @ de yuca

(\*) De Girardot no se tienen datos para los semestres que están en blanco. Las cifras de esa plaza para 1928 se refieren únicamente al 2.º semestre.



# MOVIMIENTO DE LA PROPIEDAD RAIZ EN LAS PRINCIPALES PLAZAS DEL PAIS

en abril, mayo y junio de 1933. Operaciones mayores de \$ 1,000

(Valores en miles de pesos)

## E D I F I C A C I O N E S

MESES	BOGOTÁ			ARMENIA			BARRANQUILLA			BUCARAMANGA			CALI			CARTAGENA			CÚCUTA			GIRARDOT			HONDA					
	N.*	Área cubierta en metros <sup>2</sup>	Valor aproximado \$	N.*	Área cubierta en metros <sup>2</sup>	Valor aproximado \$	N.*	Área cubierta en metros <sup>2</sup>	Valor aproximado \$	N.*	Área cubierta en metros <sup>2</sup>	Valor aproximado \$	N.*	Área cubierta en metros <sup>2</sup>	Valor aproximado \$	N.*	Área cubierta en metros <sup>2</sup>	Valor aproximado \$	N.*	Área cubierta en metros <sup>2</sup>	Valor aproximado \$	N.*	Área cubierta en metros <sup>2</sup>	Valor aproximado \$	N.*	Área cubierta en metros <sup>2</sup>	Valor aproximado \$			
1933	Abril	56	18,419				6	1894	78	4	1,294	17	13	3,960	12	3	310	4	(*)			(*)			(*)			2	69	1
	Mayo	84	19,873				5	1849	15	3	769	4	19	4,562		2	341	4	(*)			(*)			(*)					
	Junio						(*)			5	1,168	9				4	539	9	(*)			(*)			(*)					
1933	Abril	(*)		6	3,370	12	17	3,737	58	(*)		1	3	814	1	6	618	4	(*)			1		2	3	1,364	2			
	Mayo	4	2,568	3	576	7	27	4,769	68	2	22	1	2	426	2	4	663	1b	(*)			(*)		2	2	168	1			
	Junio	1	900	3	318	1	19	3,912	80	(*)			3	481	5	3	481	5	(*)			(*)		8	264	2				

## C O M P R A V E N T A S

MESES	BOGOTÁ		ARMENIA		BARRANQUILLA		BUCARAMANGA		CALI		CARTAGENA		CÚCUTA		GIRARDOT		HONDA		
	Número	Valor \$	Número	Valor \$	Número	Valor \$	Número	Valor \$	Número	Valor \$	Número	Valor \$	Número	Valor \$	Número	Valor \$	Número	Valor \$	
1933	Abril	157	857	10	47	30	107	9	23	43	288	4	20	3	39	4	17	3	16
	Mayo	140	1,158	17	40	32	270	14	55	46	48	0	31	3	12	2	6	3	6
	Junio	181	917	8	15	31	226					13	48	7	23	9	21	7	11
1933	Abril	3	7	16	50	92	542	5	8	9	31	7	24	5	11	1	1	5	24
	Mayo	5	17	9	63	95	428	10	21	3	14	15	62	2	3	(*)		7	21
	Junio	10	25	17	47	96	675	13	16			26	80	7	20	2	53	6	13

## H I P O T E C A S

MESES	BOGOTÁ									ARMENIA									BARRANQUILLA																
	PARTICULARES			BANCARIAS			TOTAL			PARTICULARES			BANCARIAS			TOTAL			PARTICULARES			BANCARIAS			TOTAL										
	N.*	Valor \$	Promedio del interés anual %	N.*	Valor \$	Promedio del interés anual %	N.*	Valor \$	Promedio del interés anual %	N.*	Valor \$	Promedio del interés anual %	N.*	Valor \$	Promedio del interés anual %	N.*	Valor \$	Promedio del interés anual %	N.*	Valor \$	Promedio del interés anual %	N.*	Valor \$	Promedio del interés anual %	N.*	Valor \$	Promedio del interés anual %								
1933	Abril	16	37	9.98	36	482	8.85	52	519	9.42	5	15	7.00	(*)			(*)			(*)			(*)				3	6	7.70	2	4	8.37	5	10	8.04
	Mayo	13	21	9.52	40	317	8.59	54	338	9.05	(*)			(*)			(*)			(*)			(*)			1	10	6.00	6	36	8.10	7	46	7.05	
	Junio	13	31	10.07	44	359	8.35	57	390	9.21	(*)			(*)			(*)			(*)			(*)			5	33	11.03	12	50	8.00	17	83	9.52	
1933	Abril	1	1	6.00	7	44	9.00	8	45	7.50	8	215	9.00	5	173	6.40	13	388	7.70	2	2	12.00	(*)			(*)			2	2	12.00	2	2	12.00	
	Mayo	(*)			4	28	9.00	4	28	9.00	8	21	9.60	4	29	8.00	12	50	8.60	5	50	12.00	(*)			(*)		5	50	12.00	5	50	12.00		
	Junio																			6	23	12.00	(*)			(*)		6	23	12.00	6	23	12.00		
1933	Abril	3	18	12.00	1	7	9.00	4	25	10.50	(*)			1	2	7.00	1	2	7.00	(*)			(*)			(*)									
	Mayo	2	9	12.00	1	7	9.00	3	16	10.50	(*)			1	4	8.00	1	4	8.00	(*)			(*)			(*)									
	Junio																			(*)			(*)			(*)									

1933	Abril	2	3	4.00	6	51	11.00	8	54	7.50	1	3	9.00	3	19	8.84	4	22	8.92	11	40	8.20	16	141	8.28	27	181	8.24
	Mayo	(*)			3	6	8.66	3	6	8.66	2	12	10.37	6	48	8.42	8	60	9.40	15	80	11.75	18	124	9.25	33	204	10.50
	Junio	(*)			2	19	8.00	2	19	8.00	2	7	10.74	3	44	8.00	5	51	9.37	9	20	8.22	34	203	7.99	43	223	8.11

NEIVA										PASTO										PEREIRA									
1933	Abril	(*)			(*)			(*)			2	13	6.00	(*)				2	13	6.00	2	17	10.00	1	3	10.00	3	20	10.00
	Mayo	(*)	4	11	12.00	(*)		(*)			1	2	10.00	(*)				1	2	10.00	1	16	9.00	(*)			1	16	9.00
	Junio	(*)				2	56	8.00	2	56	8.00										8	45	9.00	(*)			8	45	9.00

POPAYAN										SANTA MARTA										TUNJA									
1933	Abril	(*)			9	138	9.00	9	138	9.00	(*)			(*)			(*)			(*)				3	19	9.00	3	19	9.00
	Mayo	(*)	1	2	12.00	6	77	9.00	7	79	10.50	(*)		(*)	2	24.00	1	2	24.00	1	5	5	12.00	3	35	8.00	4	40	10.00
	Junio	(*)				2	23	8.00	2	23	8.00	4	8	8.00	(*)						5	6	24.00	1	2	9.00	6	8	16.50

**CANCELACIONES**

MESES	BOGOTA (1)		ARMENIA		BARRANQUILLA		BUCA RAMANGA		CALI		CARTAGENA		CUCUTA		GIRARDOT		HONDA		
	Número	Valor \$	Número	Valor \$	Número	Valor \$	Número	Valor \$	Número	Valor \$	Número	Valor \$	Número	Valor \$	Número	Valor \$	Número	Valor \$	
1933	Abril	35	140	(*)		10	61	18	152	20	96	3	26	5	31	1	3	2	20
	Mayo	34	1e4	6	18	13	174	10	91	32	322	5	71	4	114	10	25	2	3
	Junio	20	41	1	3	20	157					10	29	4	30	2	7	1	3

MESES	IBAGUE		MANIZALES		MEDELLIN		NEIVA		PASTO		PEREIRA		POPAYAN		SANTA MARTA		TUNJA		
	Número	Valor \$	Número	Valor \$	Número	Valor \$	Número	Valor \$	Número	Valor \$	Número	Valor \$	Número	Valor \$	Número	Valor \$	Número	Valor \$	
1933	Abril	(*)		10	190	69	665	3	4	4	6	6	99	11	130	1	1	11	44
	Mayo	(*)	8	1e7	12	105	6	11	1	1	10	106	3	133	(*)		3	1	
	Junio	(*)			13	67	83	25	4	10	76	5	29	(*)			4	3	

(1) De Bogotá sólo figuran las cancelaciones de hipotecas entre particulares, por no ser posible obtener todas las de hipotecas bancarias, y en atención a que, por representar éstas deudas de amortización gradual lo que se cancela efectivamente no es el capital, sino una parte de él.  
 NOTA - Los renglones que aparecen en blanco tanto en el cuadro de Edificaciones como en los de Hipotecas y Cancelaciones, indican que los municipios respectivos no han suministrado informes. Los que figuran con un (\*) no tuvieron movimiento.

**PROTESTOS DE LETRAS, CHEQUES Y PAGARES EN LAS PRINCIPALES PLAZAS DEL PAIS. 1933 (Mayo)**

Comparación con 1929 - 1932.

PLAZAS	ABRIL		MAYO	
	No.	Valor \$	No.	Valor \$
Armenia			13	4.739.61
Barranquilla			1	1.162.00
Bogotá	4	600.36		
Bucaramanga	1	60.20		
Cali	2	2.505.00	3	2.347.35
Cartagena				
Cúcuta				
Girardot	1	600.00		
Honda				
Ibagué				
Manizales				
Medellín			3	1.587.60
Neiva				
Pasto				
Pereira				
Popayán				
Santa Marta				
Tunja	1	85.00		
1933 Totales	9	4.456.25	20	9.836.56
1932	58	30.449.28	58	26.342.68
1931	234	124.110.86	244	245.290.62
1930	778	378.056.06	673	273.149.93
1929	387	342.748.38	446	378.188.00

**DISTRIBUCION DE LOS CAPITALES DE NUEVAS SOCIEDADES COMERCIALES ESTABLECIDAS EN BOGOTA 1928 - 1933 (Junio)**

(Capitales en miles de pesos)

RAMOS	1933			
	Mayo		Junio	
	N.º de nuevas sociedades	Capital invertido \$	N.º de nuevas sociedades	Capital invertido \$
Importación de m/cía en general	4	50	2	7
Agencias, represent., comisiones.	4	76	1	1
T/portes aéreos, terrestres, fviales.				
Agricultura, ganadería				
Urbanizaciones, construcciones		28 A		
Industrias, fábricas, talleres	2	1e	3	9
Explotación minera				
Espectáculos públicos, cafés, hoteles	1	412		
Export., compra-venta prod. país.				
Institutos financieros, seguros	2	303		
1933 Total	13	885	6	17
1932	9	106	11	106
1931	9	281	11	102
1930	25	1.020	16	893
1929	18	553	23	825
1928	26	4.958	19	4.340

A = Incluye aumentos de capital

**MATERIALES DE CONSTRUCCION Principales especies. - Indice del promedio de los precios en Bogotá. - 1933 (Junio)**

Base, 1923 = 100.

ESPECIES	1933					
	Enero	Febrero	Marzo	Abril	Mayo	Junio
Arena lavada	63	65	64	65	63	64
Arena de peña	62	61	61	73	61	67
Cal apagada	50	41	43	44	43	43
Cemento nacional	53	52	54	60	64	66
Durmientes	55	55	55	55	55	55
Hierro para armaduras	117	112	113	125	112	114
Ladrillo cocido	69	105	105	107	107	117
Listones machihembrados	91	87	87	87	87	87
Limitones	49	47	51	47	58	68
Piedra media soga	90	69	69	69	69	72
Teja de barro	71	71	73	79	92	98
Teja metálica	57	57	55	57	58	59
Triturado 1.º	50	52	54	56	56	58
Triturado 2.º	66	65	68	73	72	69
Indice-promedio	71	67	68	71	71	74